盛京時報
丁丑九月三十日
昭和十二年十一月二日
西曆一千九百卅七年

時論

美意兩國之態度

(譯大阪朝日新聞)

合維斯以下美國代表團。日前已離紐約赴不魯舍爾。出席九國條約國會議。今會議之揭幕。爲期已邇。然明眼人稍一留意。當知近數日來。關乎此議之國際情勢。已轉於日本有利。非復曩曩如昔矣。

英美等國之反日聲勢。所以囂塵一時者。要因羅斯福大總統視覺有誤。被其芝加哥一席演說所激。幸有反動起之於後。竭力匡正其非。美國參院。在彼外交上執權柄者。既對大總統會被折伏。今共秉權諸公。亦盛倡反對之聲。而勃拉拉。弗萊特。番治三氏之非難。尤其激烈。參院議員雷爾諸氏。且大聲疾呼。拒絕參加排斥日貨運動。一般民衆。對此荒唐反日。亦皆淡然處之。十八日紐約桑報力言『美國民衆。絕對反對使日美關係趨於險惡之手段』。語本實勢而發。頗堪注目。今該國議者。對此九國會議。無不冷眼相加。度其所得成効。必與願違。會議結果。無非與夫西班牙不干涉委員會異曲同工而已。轉念自此會議失敗。將如何以善其後。輒不禁心爲之憂矣。吾人聞此。亦當然其識見之明也。

當英法兩國興高采烈之時。美國之此種態度。實不啻澆以冷水。蓋因西班牙內亂及德意關係等事。使英法手足受縛。已失自由立場。遇事必多借助於美。俾便用其心力。專求自拔。然在美國思之。爲英法而拾栗於火中。原非善計。故三復之餘。漸有躊躇之色也。昨今所傳英國對日居心亦僅在精神壓迫之說。証之實情。蓋亦不足怪耳。矧目前西班牙內之國際情勢。益於英法不利。反政府軍終將密諸爾加島佔領。與其早經佔據之瑪約爾加島兩相呼應。致西地中海要衝巴里亞利斯群島。全在掌握之中。而英法兩國。最需此方海路安全以維國防。此利一失。勢必大受威脅矣。據十八日羅馬特電稱。意大利對於九國會議。倘得日本希望且與德國意見一致。始肯參加。此在吾人。固亦希望。蓋在西班牙巴靈夏。最近所作西國人民戰線與中國人民戰線提携之示威講演。當使意大利上下防共意識益堅。因易想知至於九國會議之演變。雖需警戒以俟。但因國際情形。邇來轉於日本有利。故望所抱態度。更以冷靜爲宜也。

天皇陛下親臨下

開樞密院臨時會議

【東京一日電】樞密院臨時本會議、一日午前十時、在宮中東溜間開會、出席者、計有平沼、荒井正副議長以下各顧問官、近衛首相、廣田外相、以及各閣僚、並蒙天皇陛下御親臨、關於撤廢滿洲國治外法權、及移讓南滿洲鐵道附屬地行政權、日本國滿洲國間締結條約案、由河合委員長、二次詳細報告審查委員之經過及結果、審議後、裁決結果、照原案通過、天皇陛下御入內宮後、十一時散會、

國府窮餘一策！

拿一元撫慰將兵

【天津卅一日電】據傳、蔣介石最近對宋哲元撥款十萬元、命發給前線軍隊、作爲鼓勵士氣之一大原動力、當此籌措戰費無着、蹙眉搔首、左右爲難之際、此一筆款、實屬剖心瀝血、一大犧牲、然在實際上、用此手段以撫慰憤恨南京政府、不發月薪忿怒欲裂之將士、不過每一將校僅得二元、士官與兵卒、祗領一元而已、忿怒依然忿怒、杯水車薪、無濟於事、祗恐徒勞無補、空擲一注耳、

砲聲隆隆響澈江南天地

地上部隊追擊加烈

佔領張仙廟謝家宅

一部在張家宅開始敵前渡河

上海戰線

(上海一日電)　陸軍航空隊大型〇〇機、衝破密雲、現鵬翼於蘇州河南岸附近上空、作〇〇米之極低空飛行、繼續猛炸敵軍第一線陣地、是日渡蘇州河之陸上部隊之追擊戰、饒勇異常、草木興悲、而後方砲兵陣地所放之巨砲亦每放輒中敵軍陣地、暗雲低迷之江南天地、槍砲聲隆隆不絕、

【倪家橋一日急電】繼〇〇部隊卅一日涉過蘇州河後、〇〇部隊於一日正午、亦俄爾在張家宅前方、於敵前開始渡河

【又電】上海北部路線謝家宅、三十日午前十時、完全歸日軍掌握、安達部隊麾下之村井、椿兩部隊、自三十一日晨、在細見部隊、戰車〇隊掩護之下、更向張巷、馬路灣急追敗退敵兵、按佔據謝家宅、激戰之烈、爲此方罕見、自二十九日以來、據守謝家宅及其南方張仙廟、王姚橋堅固陣地頑强抵抗之二千敵軍、屢來夜襲、在陸家宅附近設陣之日軍、次第將敵攻退、至三十日午前七時半、細見部隊戰事〇輛、由南方直衝王姚橋、併向張仙廟、謝家宅一帶、任意縱橫、致敵軍完全崩潰、一敗塗地、乘此時機、乃於午前九時半、開始前衝、椿部隊奪取張仙廟、村井部隊攻下謝家宅、是役、敵軍在謝家宅遺屍三百具、在張仙廟及王姚橋達二百以上、敵兵約一千人、遺棄兵器潰走、該部隊池田大尉與井上、寺島兩少尉壯烈殉職、

【眞茹一日電】安達部隊麾下道下部隊、奪取舍家宅後、於細見部隊戰車〇輛之協力下、對馬路灣敵陣、加以攻擊、無何等損傷、昨日午後四時、將此完全占據、更追擊敵大部隊中占據小南翔即在目前、

包圍猛攻小南翔！

日軍逐漸進逼南翔

【眞茹一日電】於確保〇〇橋奏功之安達部隊、完全包圍小南翔、於秋雨籠織中、反攻自小南翔前方陣地數次之逆襲於泥濘中立候天明、一日晨在細見部隊及〇〇砲隊協力之下、再開始進擊小南翔、一方和知部隊、掃蕩虹橋鎭〇〇橋前方之敵兵、繼續向上行上之淺間部隊、在沿路攻擊敵軍陣地、與步兵戰車隊協力之下、逐漸縮短至南翔之距離、

日軍進擊愈猛烈

【上海卅一日電】軍報道部卅日下午六時半發表、日軍一部、卅日開始猛攻新鎭附近、佔領趙宅周家橋等小村落、擊破前面敵軍、向劉家鎭壓迫中、

閘北殘敵已絕跡

已着手掃蕩工作

【上海一日電】據城而守四行倉庫之敗殘敵、昨日拂曉已全部潰滅、掃蕩閘北一帶之殘敵、已於昨日完成、陸戰隊之士師、佐野、大西、伊藤、馬場各部隊之兵士等、爲掃除工作、捕虜之中國少年五名、亦矯矯然勞動、良民之殘留者數十名、皆欣然扶助兵隊、爲極平穩之風景、

【寫眞說明】日海軍航空隊對粵漢線高塘墟鐵橋之轟炸

敵軍最後堅陣廣福鎭

已儼若風前之燭！

日軍包圍形勢業已略告完成

【上海一日電】蟠踞南翔前面陣地廣福鎭之敵軍、雖被日軍戰車隊蹂躪其東端、惟仍恃堅固陣地、意外頑强抵抗、因此日軍伊佐、兩角各部隊、亘十七小時、廣擾果敢猛擊、相繼占領廣福鎭側面之新木橋、戴家宅、楊陸宅等各陣地、節節進逼廣福鎭之敵軍最後防線、又倉林部隊、爲遮斷敵軍退路、向〇〇方面已開始行動、與伊佐、兩角部隊互相呼應、略已完成包圍形勢、而廣福鎭敵陣地潰滅之日、已迫在眉睫之間、日軍士氣、益形旺盛、

【又電】劉家行西方約四基羅之廣福鎭、爲塔與大楊鎭西敵之敵軍有力陣地、爲防護南翔計、以無數洋灰鐵筋構築之塹壕、於重重壘壘一尺之方木塊上、敷三層鐵軌鐵、其上更鋪以二米乃至三米厚之粘土、海馬蒙固、其往來聯絡、縱橫掘無數交通壕、巨大戰車壕、尤屬重艱、敵陣如是、但在始終如一壓迫復壓迫之日軍前、目下已成風前之燭、

空陸呼應猛攻

【上海一日電】日海軍航空部隊之一部〇〇架、響應陸軍之追擊、於一日午前十一時、對蘇州河南岸附近敵兵、加以猛烈轟炸、

日軍空海相呼應

砲擊南華之敵軍

【香港一日電】卅一日午前十一時、日軍艦對赤灣大南山砲、加以砲擊、對南京軍之要塞工程、予以大損害、再發見在金門島對岸一帶有南京軍集中之日軍艦、卅日午后四時半、對此加以一齊射擊、而一面空軍亦對此呼應、對敵陣地、敢行猛烈轟炸、

× × ×

敵軍槍林彈雨中

敢行壯烈渡河戰

【上海一日電】敵軍作爲上海背面防備最後陣地、誇爲銅牆鐵壁之蘇州河南岸陣地、遭日軍猛擊、其一部竟告潰滅、長達蜿蜒數公里之蘇州河南岸、利用河寬百米之自然要害之敵軍、雖屬於眞正之銅墻鐵壁、宛如連續之城砦、敵軍據此地頑强抵抗、於三十一日拂曉開始之渡河戰、冒秋季不良天氣、在沿岸敵軍槍林彈雨中、勇敢在敵前登陸、突破敵軍第一線、成功、蓋以敵軍與租界境界線漸次接近、構築陣地、藉以東傳日方射擊之火線、因其使用此種戰法、故關心攻擊之苦心、以渡河作戰爲上者也、兩軍砲聲、日沒未息、繼續入於夜戰、而渡河戰、

× × ×

驅逐艦"霞"號

擧行進水式

【橫須賀一日電】今日橫須賀鎭守府公表云、浦賀船塢會社、去年十二月一日起工之驅逐艦『霞』(一千九百噸)號、工程近已將次告竣、爰以十一月十八日下午四時爲期、在橫須賀鎭守府司令長官百武大將及其他幕僚滋席之下、擧行進水式

余漢謀鼓勵黃濤

鞏固閩南部防備

厦門呈現恐怖政治時代

【香港卅一日電】自日海軍大事煽動好戰熱情、因此、厦門市內、陷入混亂狀態、市民紛紛逃避、凡與厦稍涉嫌疑者、雖中國人亦屢被處以極刑、故呈現恐慌政治、在該狀態之各國領事團、已陷於厦門發生戰火時之方針中、佔領金門島以來、聞余漢謀鼓勵厦門防衛司令黃濤、在厦門嚴加防備、併對漳州、漳浦、同安等地配置大軍、鞏固福建南部之防備、且會派遣新銳飛機、在某地待機、據黃濤大發豪語云、余縱剩最後一人、亦必死守厦門、

本報一日午前令時發行不再誌號外、閱戶若未接收向報差可以索要

日軍進窺要衝壽陽

先鋒已僅離六公里

【天津一日電】自攻陷娘子關以後、以破竹之勢、向西南進擊三十日席捲陽泉之小林部隊先鋒、猶持續前進中、昨日午前十時半突破辛起鎭、向壽陽之東方六里餘進迫中、

【石家莊一日電】沿正太鐵路進擊中之小林部隊、今日午前十一時半、佔領正太鐵路陽泉西方十二公里之一部落、尙賡續進擊、該部隊今已完全確保平定平野、現逐漸逼近敵軍最後防綫之要衝壽陽平野、

敵軍自己打電話

弄得個全軍盡沒

【石家莊一日電】石家莊以過、眞是戰史上所未有的快速衝可首屈一指、說是天下無敵的日軍列車、如衛一般的駛呵、同時華軍退却的敏捷、也二、眞的中國兵竟見日本大軍

(跑花)　了眼兒、一瞬跳上日軍的列車上來、這個勤務快的軍理、這種便頭便腦模兒、眞使日軍止不住的笑、據說、在日軍追趕華軍的途中、竟在磁縣車站、鬧出來個天大的笑話、原來〇〇部隊、在佔領磁縣車站以後、爲地鐵路電話的鈴子叮叮的震天價響、接過耳機子一聽

(滿口)　北平官話、聲音却是慘微微悲切、日本將校有點兒發矇、連忙招呼來通譯一聽、嚇、那邊兒說了、『這兒是双庙、喂、你們怎麼那麼擬傻、敵人已經乘着火車前來進攻、大概快到你

聖地萬壽山化爲

一大國際社交場

江朝宗招待旅京各國要人

【北平一日電】出沒於北京郊外之敗殘兵、連日經日軍之掃蕩、現已隻影不見、北京城內外、頓呈和平景色、故北京市長兼地方維持會會長江朝宗氏、特於星期日(卅一日)假菊黃楓丹錦繡如繪之萬壽山、擧行隆盛招待野遊會、招待旅京日滿及各外國主要人士千三百名、各國大使館館員及外國新聞記者等、多偕夫人家屬等蒞會、出席之各國要人、可三千五百餘名、以負山帶湖豪華建築美之聖地萬壽山、儼然化成一團和氣之大國際社交場、豪壯會場前方之廣場、終日車水馬龍、不絕於途、賓主言歡、笑聲四溢、充滿山川湖島與小舟、現出明朗華北之美姿、

川村飛行隊

爆炸蘇州河南岸

【上海一日電】陸軍飛行隊川村部隊〇〇機、本日午前五時、與海軍機協力後、向蘇州河南岸之敵、投下巨彈、與以澈底的大打擊、

滬戰日軍大捷 奉市慶祝大會

十萬市民參加 街巷比戶騰歡

報告於地下英靈並電滬感謝

分隊持旗遊行時餘

上海方面、日本陸海兩軍、已奏光輝赫赫之大勝凱歌、當捷報傳來後、我奉市公署、地方事務所、協和會等、爲極竭槍後赤誠、定於昨(一日)日、由全市民衆總動員之下、舉行祝賀上海大戰勝旗行列、昨正天高氣爽、日麗風清、擧市商民各戶、揭揚滿日國旗、燦爛飄蕩於碧空微風之下、充滿濃厚之祝賀色彩、午前十一時許、協和會奉天市本部、即派員在忠靈塔、準備一切、午后一時、

城內側 各機關各團體、各協和分會、各學校學生、由瀋陽警察廳分會先導後、奉天青年訓練所、瀋陽縣青年訓練所、教育分會、(各學校)市公署分會、省公署分會、保甲分會、財政分會、司法分會、銀行分會、商務分會、漢醫分會、醫二分會、商二分會、滿洲工廠分會、國防婦女會、約四萬人以上、手持滿日國旗、在十王亭集結、整列行伍、經鐘樓北、四平街、小西關、小西邊門三經路、岩松部隊、十一緯路、千代田通、至忠靈塔、

附屬地 側由滿蒙分會先導、南商分會、商工分會、地事分會、滿糖分會、醫師分會、交通分會、電電分會、電業分會、齒醫分會、藥師分會、瓦斯分會、紡紗廠分會、市場分會、鐵西分會、食料分會、理容分會、棉業分會、接客第一分會、機械金物分會、民會分會、日滿商事分會醫大分會、計器分會、地方事務所、郵政分會、赤十字分會、約亦在四萬人以上、持滿日國旗、行經奉天神社、特務機關、北五條、浪速通、春日町、奉天驛、平安廣場、青葉町、南五條、萩町、平安通、千代田通、至忠靈塔、與城內側會合、沿途商務會、吉順絲房、市公署、民會、電業、滿蒙、中央銀行、千代田支店、日滿商事、南滿站商務會等場所、均燃放爆竹、撒花歡迎、以表賀忱、隆盛壯烈、洵屬空前、並有國防婦女會會員、分乘大型汽車、持旗並散放傳單、至二時許、按隊列順序、不下十萬人、齊集忠靈塔內、由森岡總領事倡導萬呼大日本帝國陸海軍萬歲、聲震宇內、高唱入雲、同時決議向上海拍發感謝電文、莊嚴隆盛之祝賀上海大戰勝、遂圓滿告終云、

【上】持旗遊行之城內隊遊行四平街
【右】婦女汽車遊行隊抵岩松部隊唱萬歲
【下】持旗遊行隊由十王亭出發

感謝電文

慶祝於上海光輝赫赫之大戰勝、感謝貴軍隊(貴艦隊)將兵各位之壯烈奮鬪、併對殉國之英靈、謹表哀悼之意、

戰捷祝賀奉天市民大會

松井上海方面軍司令官閣下
長谷川第〇艦隊司令官閣下

松竹梅開張 適應社會要求 新式茶館現出

在三經路北口外、舊公園的西鄰、現在新開了一座南茶館字號「松竹梅」、局面不大不小甚合中等階級賓集及零食之用房屋潔淨、家具雅飾、廚師則萃厚德爾玉華台之長、而主人方面則爲極力講究衛生者、昨已開市、車馬雲屯、今後發達不卜可知、現在滿洲國諸務繁興、蒸蒸日上、而食之一道亦人類所必需而應力求改善者、惟望該茶館順應社會之要求、實事求是、以物美價廉、爲原則、以服務社會爲目的、必能一鳴驚人、聲馳四遠矣、聞人言該茶館正是如此作法、可謂得之矣、

北滿視察團已經回奉

奉天市公署、爲派員視察北滿地帶學校之教育設施、並現在情況、曾由該署派遣教育科吉村視學及各小學校副校長等於十月二十一日由奉首途、前往吉林哈爾濱等各大都市、實地勘查、已誌本報、茲一行以日程已經終了、於三十一日歸還奉天云、

法院旁聽錄 奸夫淫婦謀殺本夫事敗坐獄

諺云、姦情出人命、賭博出賊情、誠哉斯言也、今有孫寶峯、新民縣人、年四十八歲、住第二區小城口村、以農爲生、家無恒產、老母在堂、因風流成性、與同村潘永林之妻鄭氏姦通、今已七年之久、雖往來隨便、終以本夫潘永林爲障碍物、康德三年八月二十八日、鄭氏與孫寶峯、計議之下、將子潘景芳送往隣居暫住、夜半時、奸夫淫婦、將本夫潘永林用麻繩勒住、拉往屋後、預先備好木柱上吊起、擬以自縊情形、掩衆人口實、不意天官有眼、該木柱立折兩段、潘永林被摔甦氣、喊叫驚動隣人、朱范氏及潘子景芳、全時驚醒、詢明經過、將孫寶峯報告村會逮案、送經新民縣司法公署偵訊結果、判處殺人未遂罪徒刑四年、該犯不服、上訴奉天高等法院、經審判長陳振名、開庭審理、茲將筆錄記下、

問、(孫寶峯)多大歲數、
答、四十八歲、
問、那縣人氏、
答、新民縣人、
問、住什麼地方、
答、住第二區小城口村、
問、你是作什麼的呀、
答、我是莊稼人、
問、你家有什麼人、
答、有母親、麽有別人哪、
問、有什麼產業呢、
答、什麼產業也麽有啊、
問、因你犯殺人未遂罪、經新民縣司法公署、判你徒刑四年、[illegible]不服上訴來的嗎、
答、是、
問、潘永林仝你是鄰居嗎、
答、道南道北住啊、
問、誰住道南呢、
答、他住道南我住道北呀、
問、離有多遠呢、
答、隔一條道啊、
問、在他家說話、你也能聽見、在你家說話、他也能聽見哪、
答是、
問、你與潘鄭氏、幾時有的姦呢、
答、七年啦、
問、潘永林知道不、
答、知道啊、
問、他願意嗎、
答、我年供柴月供米呀、
問、因什麼你要勒死他呢、
答、我[illegible]、
問、康德三年八月二十八日、你到潘家借水桶去啦嗎、
答、我們兩家、使一付水桶啊、
[illegible]、不問你使一付、不使一付、問你去誰去借、
答、去啦、
問、潘鄭氏向你說、今天晚上(去年八月二十八日夜間)把他兒子、送別人家去住、計議好、把潘永林勒死、你們倆人好過長久日子、你就答應她啦嗎、
答、因我麽錢、供不起她們、她們才合謀想法子害我呀、
問、胡說、還有合謀勒死自己害別人嗎、
未答、
問、你帮助潘鄭氏勒手害潘永林啦嗎、
答、我[illegible]、
問、去年八月二十八日晚上、潘鄭氏、孫寶峯、永林打[illegible]、你所見就去的用麻繩把他[illegible]子套上、拉到房後木頭柱子上吊起、不想柱子壞啦、[illegible]下、[illegible]人朱范氏、一齊出來、[illegible]、不是呢、
答、我不知道啊、
問、在原審已傳朱范氏問過、她還給解繩扣來、你還狡展什麼呢、
答、請法官傳她(朱范氏)再問問吧、
問、潘永林被綁吊在柱子上、不假吧、
答、不過他是那麼告我的呀、
問、潘永林因什麼上吊呢、
答、不知道、是他女人吊的呀、
問、他女人無故能把她男人吊起來嗎、明明是戀姦情熱、才辦出這種事來呀、
答、麽有那事啊、
問、解救時候、你就跑回家去、還裝睡覺呢、
答、我不知道啊、
問、潘永林在原審曾說明你把他套上的、當時心明白、不過說不出話來呀、
未答、
問、朱范氏是你隣居吧、
答、是、
問、當時木頭柱子壞啦、人落在地下、他兒子潘景芳所見出來吵吵、朱范氏才出來解的繩扣、你還說什麼呢、
答、我不知道啊、
問、誰抓的你呀、
答、村長抓的呀、
問、抓的時候、潘永林脖子上的繩扣才解開不多時、如無其事、能抓你嗎、
答、他們故意賴我呀、
審判長宣諭、本案候傳潘永林及朱鄭氏等到案、再另定期審理、畫押下去吧、(閉庭)

滿洲映畫·日活映畫間 雙方已成立暫定契約

【新京專電】滿洲映畫協會之統制分配、已自一日開始、擬與日活映畫締訂之新契約、前因種種關係、以爲不能成立、嗣經日活側諒解滿映之國策立場、卒於三十一日夜、双方訂成暫定契約、從此全日本電影、將在滿映統制分配之下、在全滿啓封上映云、

警廳試驗汽車司機

瀋陽警察廳、現對于市內汽車司機之試驗、規定由十一月廿二日起、至廿七日止擧行、受驗地點、在奉天警務廳、至十一月二十日午前十一時、截止報名云、

無線電聽取者 奉市二萬餘戶

頃據調查、市內無線電聽取者、自本年十月十日之現在、共爲二萬二千九百十一戶、全滿無線電聽取者、共爲八萬八百五十五戶、奉天占第一位云、

李範益氏被任間島省長 昨日國務會議決定

【新京專電】一日閣議決定、日、如下、任命李範益爲間島省長、榮轉間島省長之李範益氏、朝鮮人、現年五十五歲、自明治三十六年任外國語學校教官以來、其後繼續供職朝鮮總督府、昭和二年任朝鮮總督府中樞院參議、康德四年七月、任國務院總務廳囑託、以迄今

水出部隊痛擊共匪

岩松部隊發表―雙山子水出隊、卅一日晨六時許、接得共匪約一百名襲擊寬甸縣第二區四平街之報告後、即乘汽車出動、攻擊占據四平街南方陣地之敵軍、對恃天嶮而頑强抵抗之匪賊、加以猛擊、更與應援急行而來之木越部隊宮澤隊相會合、逐漸向東南方壓迫敵匪、演成激戰、實歷十數小時迄當晚七時廿分、予敵以莫大打擊、致向井峪西北方高地潰竄、此役敵方損害甚大、日軍戰死十三名、負傷六名云、

回家途中黑暗處 後腦忽被人砍傷 在工部衙門胡同之慘事 人犯在逃當局正嚴緝中

大南門裡工部衙門胡同、門牌十號、住戶王愉齡、年四十四歲、原籍蓋平人、現任奉天高等檢察廳書記官、卅一日午後九時許、王由日本站辦事完畢、當乘汽車回家、在城內署下車後、徒步返家、及進工部衙門胡同向南轉行、至前日語研究會南側時、距家尚不過百步、因此地無電燈、較他處黑暗、忽覺後腦部受物所擊、待王某回顧時、見一怪漢、手持剌刀砍來、王某躲避不及、右額角被砍長約二十五分深約二分之刀傷一處、即時昏倒、該兇犯亦即逃走、嗣經人發覺、報告警方、當局派員蒞場檢驗畢、將負傷之王某、送至小西關雨辰醫院治療、聞傷勢不甚過重、無性命之憂、但警方對其被害原因、尚未判明、現正在偵查線索中、

夥竊犯五名 同時被逮捕

在奉天市南一經路通開洋行居住之夥竊犯王蓮生(現年三十六歲)、于春廷(現年三十三歲)、陳壽山(現年四十八歲)侯子剛(現年三十七歲)、畢壽治(現年三十七歲)、均無職業、慣行竊取、於三十一日午前四時五十分、又竊得木桿廿支、被巡邏警士遇見、當場捕獲、經嚴訊結果、供認屢次行竊不諱、且接買該等贓物之楊占岐現住一經路菜市場東緯路門牌一三〇號、亦被供出被逮、同嘗鐵窗風味云、

騎兵李團長赴安

【延吉】駐明月溝騎兵第十團團長李毓芝氏、刻因某項要公、于昨乘汽車赴安圖縣方面辦事云、

警廳矯正風化 肅清野雞煙妓等

瀋陽警察廳、爲矯風化、劃除青年婦女之密賣淫、前曾實行不正業者肅正工作、當時曾有所逮捕、而僥倖漏網者亦有之、該廳爲徹底實行、以發揚王道善政、於一日又逮捕大批野雞煙妓等約數十名、現在從事偵察其事實以便給予辦法云、

籌設立婦人病院

【吉林】本省年來對於各種之施設、無不力求向上、以資趨於現代化、故王道政治之成績、已着着顯著矣、惟關於特殊接客業者、衛生之設施、及婦人病院等、尚乏相當之組織、因之對斯業衛生統制上、殊覺困難、並感遺憾、當局有鑒及此、將來擬參照南滿各地制度及具體之方策、而進行設立婦人病院、俾資公共衛生完備無虞云、

鐘樓南火警 損失輕微

城內鐘樓南大街路東、門牌五三號、柏村照像館、卅一日午後三時廿五分許、因南小瓦房廚房之煙筒串烟起火、延及南鄰中州飯店、當火勢將起時、幸消防隊赶到、努力施救、予以撲滅、結果、拆燒房蓋一尺許、損失輕微、堪稱不幸中之幸云、

御駕親臨 臨時參議府會議 通過治廢案

【新京專電】關於治廢之臨時參議府會議、一日午後一時、蒙皇帝陛下御駕親臨之下、在宮內府開會、關於日滿兩國之間締結之廢治外法權及移讓滿鐵附屬地行政權條約案、經慎重審議之結果、已全場一致通過云、

新內務局長官 昨抵京履新 同時發表就任感想談

【新京專電】新內務局長官御影池辰雄氏、一日午前八時十分乘車抵新京蒞任、東條參謀長、神吉總務廳次長、武部關東局總長、三浦司政部長、金首都警察廳總監以下官民多人到站出迎、參拜新京神社及忠靈塔後、至關東軍、大使館關東局、作新任拜會、於十一時、在內務局裡院、對職員致辭、然後在午后零時、與大津前內務局長官接交事務、據就任之感想如下、余任州長官時代、以爲已熟悉滿洲情形、迄到任一見、乃知應研究者尚多、當悉心努力、爲滿洲國獻身盡瘁、在今滿洲國已入建設第二期、此後當作之重要問題甚多、惟撤廢治外法權之最重要案件、大體已告一段落、實堪欣幸、余當遵循前任之政策而行、力謀融和部內人心以達全体一致之目的云云、

大同學校考試 昨在奉開始

新京大同學院、爲考試第二部第六期學員、於昨一日午前起、在省公署會議室擧行身體檢驗、當日應試之機關職員、爲數共達五十餘名云、

瀋縣組映畫班 分往各村工作

瀋陽縣公署、爲普及社會教育並建國精神、俾期一般民衆安居樂業、本年曾實行數次宣撫工作、同時並放映電影、在縣境巡回實施、迭誌報端、茲聞該縣以時屆農民餘暇之際、又當中國事變之秋、擬於本月中旬、由縣教育局組成宣撫映畫班、赴各村屯實施宣撫工作、至對該項計劃、刻正籌畫中云、

小西邊門裡竊案 損失三百餘元

小西邊門裡路北門牌一百五十號、住戶楊忠善家、於上月三十一日午前五時許、突有賊人由其後門侵入、乘該宅家人熟睡之中、竊去國幣三元零五分、金懷表一隻、狐狸皮襖一件、水獺領青面大氅一件、毛呢棉袍一件、素羅大衫一件、青秋褲三條、損失約在三百五十餘元、楊某於發覺後、當開具失單、報告該管分所、請求查緝云、

一豆坊失竊一

大西邊門外東套坑、住戶劉長清、關裡人、向開豆腐坊生理、稍有積蓄、於三十一日晚十二時後、潛入竊賊一名、將其屋內棉袍、棉馬褂、棉被、共計五件竊去、計值十餘元、次早查覺、竊賊已無踪、當報告該管甲所請求查緝云、

冠蓋往來

▲渡邊鐵道總局顧問 一日午后一時四十分離奉赴連

寒窗凍雪古樹號風

防範寒冷
應攝取維他命乙
以保持强健的胃腸

人體缺乏了維他命乙，不但食慾減退，而且連體內各重要器官；像心臟脾胃肝腎筋絡等都受障碍而萎縮。因爲受這些障碍，消化機能，內分泌機能，神經統系的活動也受其影響，以致陷於攝生不足之禍害。這裡我們便可以明白關於這些障碍與症狀，只要給予維他命乙就可以恢復的了。

當此天氣漸寒的時候。倘若缺乏了維他命乙發生食慾減退，攝生不能完全；抵抗力也就衰弱起來。這麽一來，那能抵禦得住寒氣的侵迫呢！當然容易患感寒風痛以及體內各器官的諸病。

所以應該常服當有維他命乙的……

銀粒仁丹

以補其缺乏，且防範寒冷。

總經理處 大連市浪速町 日本賣藥株式會社仁丹部

各地均有出售　森下仁丹株式會社出品

梅濁尅星

透膜殺菌 一盒斷根

任何醫藥不能斷根之男女新久五淋白濁，服梅濁尅星，莫不於短期內徹底斷根永不復發，百試不爽・

特種梅濁尅星 藥力更强

哈爾濱道外六道街口 柯爾登洋行獨家經理　藥房均售

贈書
凴此贈券附郵票二分直寄哈爾濱道外正陽六道街口柯爾登洋行即贈淋病療養書一冊

▲特約經理處▼
奉天 鼓樓南五洲大藥房　大連 監部通泰華西藥房
營口 西大街五洲大藥房　安東 金湯街瑞祥泰藥房
經售處 新京中西 龍延 吉林五洲◆中西◆黑龍江中正 新新◆德和發久◆四平街和發瑞◆開原義和堂 以及各埠大藥房均有出售

七

十一月一日起凡五日間

全店 開幕三週年紀念
酬謝顧主大出賣

1、奉送紀念品
2、奉送購貨優待兌換券（一概奉送）十一月中通用
3、奉送平安座電影院免費券
4、各樓半價品九扣品多如山積

開幕三週年紀念廉價啓事

啓者、滿洲最大之經濟都市大奉天、最近已臻於飛躍發展之一途、當此時也、敝百貨店交易、愈呈繁榮者、咸由在奉及沿線諸君不斷支援與賜顧之所致、殊深銘感、所幸者、未來之奉天、與滿洲帝國之將來、共發光輝而入口增加、以及文化設施之發達等、洵不無瞬息滄桑之變易、從而敝店之使命、愈感重大、茲者、已逢開幕三週年、聊爲酬答平素眷顧計、特舉行記念謝恩大廉價五天、舉全商店內、秋冬貨品頗夥、外此並有各般會體、供獻於諸彥尤有進者 更對購貨諸君、贈送紀念品、尚祈廉價期中、撥冗枉顧今後並倍加垂顧爲荷 謹啓、

奉天 七福屋百貨店

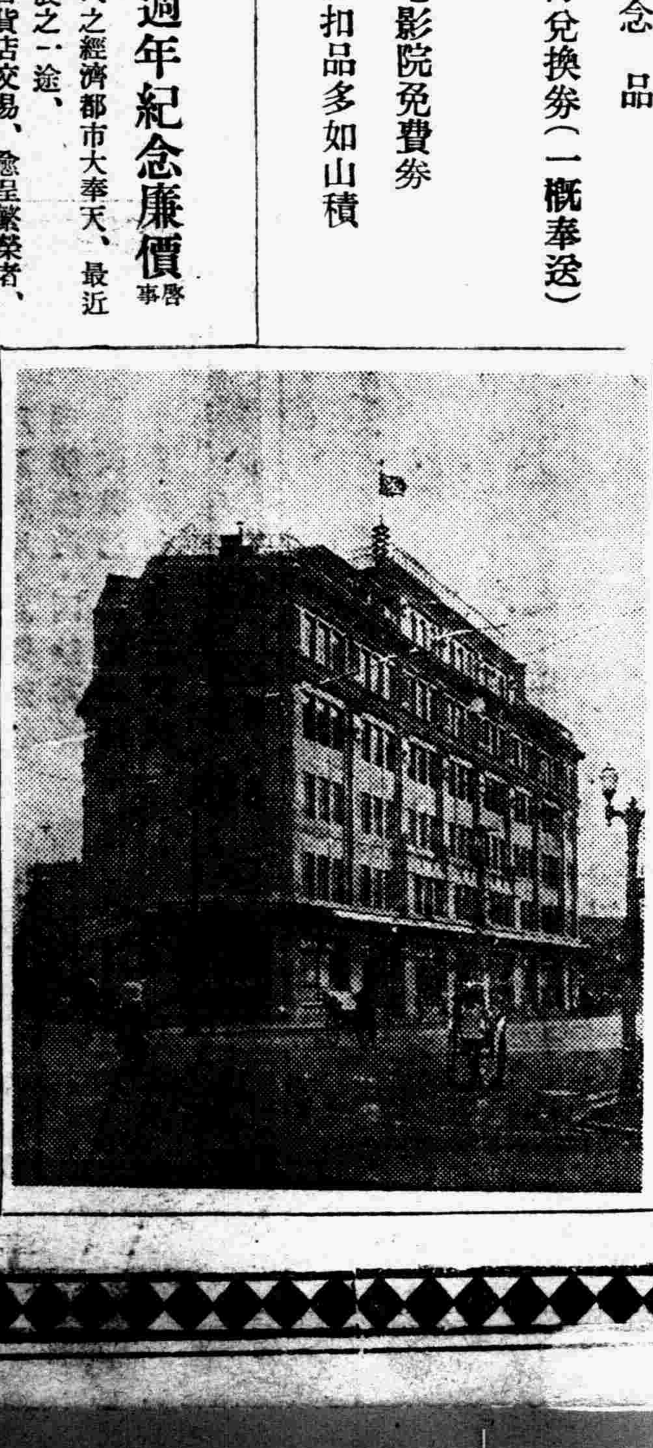

奉天 七福屋百貨店

電話 (三)六八一一番

諾餌妙散 片

ノルモザン

制酸・止痛

胃酸過多症的對症及根本治療劑

本劑能隔絕胃酸的刺戟、以保護胃壁、中和胃酸、以減少胃中的酸量、收斂胃腺、以抑制胃液的過度分泌、同時因莨菪浸膏的適宜配合、且頗有止痛之效、是以本劑之於胃酸過多症、堪稱是治標而兼治本的良藥。

詳細仿單函索即寄

【主治】胃酸過多　胸內灼熱　胃痛　胃加答兒　胃潰瘍　胃痙攣　酸性嘔吐　噯氣　酒醉　船車眩暈

每次兩片　日服三次 空腹時服

【包裝】六片（携帶用一日分）　一八片（三日分）　四五片（七日分）　九六片（十六日分）　一八〇片（三十日分）　三六〇片（六十日分）

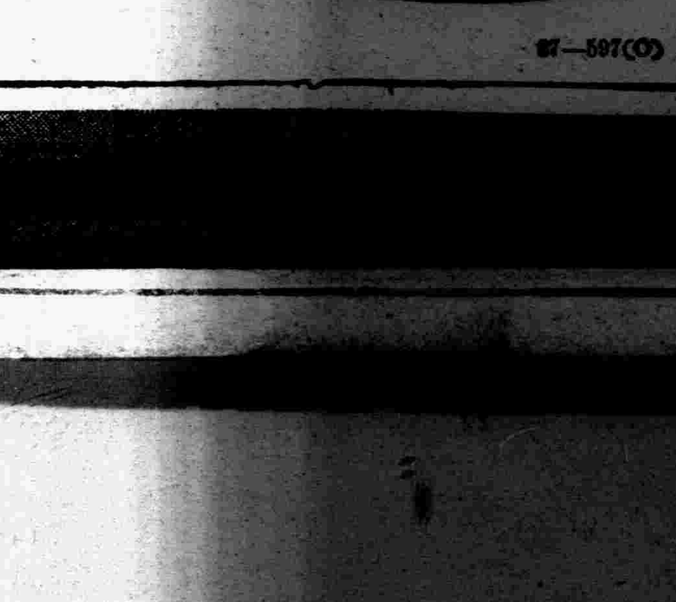

各大藥房均有經售

武田牌

株式會社 武田長兵衛商店
總行 日本大阪市東區道修町
支店 奉天市春日町十三番地

87—597(○)

神皐雜俎

福昭創業紀

（儒丐 著）　‖廖經世畫‖　(101)

第十三回　順天人太宗登汗位　乞和好明國遣行人

所以人人都很敬重他。在席間李剌麻又把來意很懇切的表示一番說。貧僧本着我佛悲天憫人。化災消難的宗旨。不避艱難困苦。特受袁巡撫之託。前來貴國聘問。意思是想要化干戈爲玉帛。兩國從此和好。共享昇平。豈不善哉。前些日已將此意向皇上奏明了。如今又值諸大貝勒奏凱還朝。貧僧等既叨賜。復蒙參加盛典。親兵戎之盛。人物之繁。實在引爲畢生大幸。獨是兵凶戰危。皇上和諸位大貝勒。曷體上天好生之德。立戢干戈。講求和好之事。如有金言。貧僧願爲轉達。話畢。又向太宗和諸位貝勒合掌念佛不迭。太宗和大貝勒以下諸貝勒聽了。都不覺相視而笑。暗道。這剌麻倒是一片誠心。無奈袁崇煥心裡有什麼鬼胎。也不可不預加防範。想到這裡。太宗因以滿語向大貝勒諸人問道。剌麻已將來意說明了。我們可以跟

他們講和麼。大貝勒說。講和的事。必須兩國互有利益。如今他們只派這樣一個世外人。欲憑幾句常言。便行和好。那是不可能的。再說袁崇煥也未必負得起這樣大責。他無非欲以和議緩我出師。以便得暇佈防而已。未必便有講和誠意。太宗說。朕也如此想。但彼如有誠意講和。我當以誠意報之。再說我國今後兵略。先以綏服蒙古。戡定朝鮮爲急務。西進尚非要圖。不如乘彼欲和之機。我亦遣使與之進行和議。成則兩受其益。不成我計業已完成。再提兵以臨明國。未始不操勝算也。諸貝勒也以爲然。因使巴克什達海向李剌麻說。方才大剌麻所說欲和之事。大皇帝諸位貝勒。皆久有此心。惟講和之事。非空言所能成。大皇帝擬派欽使。並修繕菲禮。使使臣偕大剌麻一同往會袁巡撫。彼此協商。如成。兩國之福。不成。則再作理會。李剌麻見說。合掌道。最好最好。皇上有意言和。則萬無不成之理。當下凱旋飲至之禮告終。太宗又教李剌麻和明方隨從。一同上馬。隨駕到校場陪觀閱兵。並將所有俘獲。頒賜有功。一應完畢。遂命仍將李剌麻諸隨從送還館驛。諸位貝勒因見李剌麻爲人十分有趣。略去形迹。不談政治。今日你請。明日我邀。把位李剌麻招待得樂不可支。大有不願分離之概。此時太宗已命巴克什達海庫爾禪二臣。把國書修好。簡命方吉納溫塔什二臣以爲使臣。這二人都是久慣出使的能臣。說現在的話。也是著名的外交家。國書以外。又另附一書。以致袁崇煥者。書略曰。

兩停息干戈。遣李剌麻等來弔喪。並賀新君即位。旣以禮來。我亦當以禮往。故遣官致謝。至兩國和好之事。皇考在寧遠時。曾致璽書。令爾轉達。尚未見答。爾主如答前書。欲兩國和好。當以誠信爲先。爾亦無事文飾。

本來兩國和好。一以事實爲歸。原無須乎文飾。不過兩國當中。若是有一國。以天朝自居。把天朝以外的國家。全當作夷狄。沒有國家的資格。那樣時。這和好的事。就完全不能成功了。偏巧那時的明廷。又是專講天朝的虛面。而不甚顧及事實的。所以和之一字。是最不容易作到的。此次議和便是極好的例子。欲知和議成否。且待下回。

模影

（徽因）

鍾綠是，我記憶中第一個美人。因爲一個人一生見不到幾個眞正負得起『美人』這稱呼的人物。所以我對於鍾綠的記憶。珍惜得如同他人私藏一張名畫。輕易不拿出來給人看。

我也就輕易的不和人家講她。除非是一時什麼高興。使我大膽的。興奮的。告訴一個朋友。我如何如何的。曾經一次看到眞正的美人。

很小的時候。我常聽到一些紅顏薄命的故事。老早就印下這種迷信。好像美人一生總是不幸的居多。尤其是。最初叫我知道世界上有所謂美人的。就是一個身世極凄的年輕女子。她是我家親戚。家中傳統的認爲一個最美的人。雖然她已死了多少年。說起她來。大家總還帶着那種感慨。也只有一個美人死後能使人那樣的。說起她。大家總都有一些美感的回憶。我的嬸娘常記起的。是祖母出殯那天。這女子穿着白衫來送殯。因爲她是個已出嫁過的人――其實她那時已孀居一年多――照我們鄉例頭上纏着白頭帕。試想一個靜好如花的臉。一個長長窈窕的身材一身的縞素。和一個可憐的身世。怎不是一幅絕妙的圖畫。我嬸娘說起這人時。却還不忘掉提到她的走路如何的有種特有丰神。她哭時又如何的辛酸悽惋動人。我那時因爲過小。記不起送殯那天看到這麼一位素服美人。事後爲此不知惆悵了多少回。每當大家晚上閑坐談到這個人兒時。總害了我竭盡想像力。冥想到夜深。

也許就是因爲關於她。我實在記得的不太清楚。僅憑一家人時時的傳說。所以這個親戚美人之爲美人。也從未曾在我心裡疑問過。過後積漸的。我沒有小時候那般理想。事事都有一把懷疑沙似的。挾在裡面。

我總愛說。絕代佳人。世界上不時總應該有一兩個。但是我自已親眼却沒有看見過就是了。這句話直到我遇見了鍾綠之後。才算是取消了。換了一句。我覺得僥幸。一生中沒有疑問的。眞正的見到一個美人。

我在美國大學時。鍾綠已是離開那學校的舊學生。不過在校裡不到一個月的工夫。我就常聽到鍾綠這名字。老學生中間。每一提到校裡舊事。總要聯想到她。無疑的。她是他們中間最受崇拜的人物。

關於鍾綠的體面和她的爲人及家世。也有不少的神話。一個同學告訴我。鍾綠家裏本來如何的富有。又一個告訴我她的父親是個很漂亮的軍官那一年死去的。又一個告訴我鍾綠多麼好看。癖氣又如何的和人家不同。因爲着戀愛。她和母親決絕了。自已獨立出來。艱苦的半工半讀。多處流落。却總是那麼傲慢瀟灑。穿著得那麼漂亮動人。她說鍾綠母親是希臘人。是個音樂家。也長得非常好看。(未完)

日本古歌詮譯

(一)　（錢稻孫）

△泊瀨朝倉宮御宇天皇御製歌

此『萬葉集』開章第一歌也。萬葉爲日本最古歌集石川徹郎氏謂成於稱德天皇時。適當唐代宗之世。久松潛一氏以爲天平寶字年略已成書。則肅宗時也。所收長短歌四千五百餘篇。最近者。淳仁天皇天平寶字三年正月之作。最古者。相傳仁德皇后磐姬之作。則東晉時歌也。此爲雄略天皇御製。乃劉宋時作。爲集中第二古歌。

萬葉之名蓋後起。岡田正之氏謂淮南子『千枝萬葉』。劉禹錫秋風賦『萬葉吟秋』。是集名所由昉。佐佐木信綱氏謂各卷體例不齊。初非選自一人。亦非選於一時。蓋叢合數集而賅以一名。名則平安朝始見焉。然收不下於天平寶字。故格調多雄厚純樸。迥非後世之纖巧柔弱。實代表奈良朝以前之歌風。後世每當文學隳頹。輒以研尋此集。而復見振作。佐佐木氏謂如蕩子之反投於母懷。推崇爲日本文學之母。良有以矣。今此篇。其詞意並皆古樸可喜者也。

題曰泊瀨朝倉宮御宇天皇者。謂雄略天皇。其御宇自劉宋孝武帝大明元年。迄蕭齊建元。古者代易皇居。未有諡號。以御宇之宮爲稱。謂垂拱於泊瀨朝倉之宮而御宇之天皇也。

泊瀨讀ハツセ。字或作初瀨。亦作長谷。セ之言水淺可涉處。瀨其訓義字。松岡靜雄氏謂ハツ猶言フト。大也泊。初。皆假名。作長谷者。義訓也今奈良縣磯城郡有初瀨川。西流與佐保川會。注於大和川。其上流有初瀨町。蓋即古之。泊瀨。朝倉讀アサクラ。今沿流亦有朝倉村。惟郡志言。宮址莫考。松岡氏謂クラ之言座也。アサクラ猶言朝廷耳。籠毛與。美籠母乳。布久思毛與。美夫君志持。此岳爾。菜採須兒。家吉閑。名告沙根。虛見津。山跡乃國者。押奈戶手。吾許曾居。師告名倍手。吾已曾座。我許者背齒告目。家乎毛名雄母。(未完)

報昭之綵

(31)　‖法國·安利·拉維旦原作‖　（中塚善次郎譯）

尤蘭夫人―(跑到尤蘭的面前。伸手攙抱。惟尤蘭不理)我呀!全是我的罪。請你饒恕他吧…這全是我的罪…

尤蘭―混帳娘們。你別說!

(比愛爾向母親表示『和您沒有關係。妳不必辯解甚麼話』等意志)(尤蘭指比愛爾)我問的是這個傢伙(向比愛爾問)喂。你爲甚麼昨晚不歸你的兵營?。這個時候。你應該在兵營裏纔行。你究竟幹麼來這裏?說呀!

比愛爾―(眼光兇兇地釘在尤蘭身上)哼。你問甚麼?我要先問你一句。您是我的父親嗎?您是?…或者是甚麼人呢?

尤蘭―(抑制衝動)我嗎?

比愛爾―我問的不是外人。就是你啊。

尤蘭夫人―(由遠處低聲說)比愛爾!…

比愛爾―哦。我在這樣時間。而且緊閉的自已的屋子裏。發現了我的父親。你很費心思藏在這裡。偶而被我們發現了。您想。人家不知道嗎?

尤蘭―唔…

比愛爾―因爲我同着母親來這兒。您沒工夫往外跑。纔奔到這屋裡。是不?結果。您究竟被我們找出來了。

尤蘭―是呀!

比愛爾―然而……

尤蘭夫人―(向比愛爾)你。你不應當向父親問這樣不客氣的話呀!還是你也有不好的地方呵。我想你的爸爸。後來一定有話和你說的吧!。你的爸爸一定有甚麼理由呵!

比愛爾―我已經明白那個理由呵。

尤蘭―那麼你說出來。

比愛爾―我不說。可是你不知道。而且你不在家的時候。並且在這深夜裏。叫我來這裏還不是我的。父親。是你呀。而且。侵我的家。這也是你呀!

尤蘭―甚麼?你的家?

比愛爾―我的家呀。並且在很奇怪的情形裏―侵入…

尤蘭―兒子的房宅是父親的房宅!

無線電

十一月二日(星期二)　廣播放送節目新京放送局

前七、〇〇　國歌建國體操唱片
七、五〇　初等日本語講座
九、一〇　家庭講話　民生部社會司輔道科　謹述幼學綱要教行方　劉遠綬
一、五九　時報
後一、二〇　新聞
一、三五　清唱(奉天)　珠簾寨　鳳喜　外二名
五、〇〇　新聞
五、二〇　英語新聞
五、三〇　兒童時間(大連)
五、五五　中等日本語講座
七、〇〇　政府公報
七、三〇　講演　關於募兵之精神及意義　第二軍管區參謀長陸軍中將吳元敏
七、五〇　演藝
八、四五　時事解說　唐新我
九、〇〇　新聞
九、二九　時報

閩山曠觀亭考

（思柳）　(21)

▲東丹王藏書處〃乾隆帝巡詩〃及兩篇重修碑記

東丹王倍年表。自其十八歲(太祖神冊元年)立爲太子。至三十八歲(太宗天顯十一年)在洛被害。前後二十一年之生活及遭遇。以遼史爲經。新舊五代史爲緯。已搜尋殆盡。理宜於此結束。惟倍死後。太宗世宗之哀思葬祭。並契丹與晉關係。以倍柩北歸葬於醫巫閭山爲止。亦有補充說明必要。分述如下。

‖太宗時代(見太宗本紀)‖

死後之次年(天顯十二年即晉天福二年)『…六月甲申。晉遣戶部尚書聶延祚等請上尊號:…八月庚子。晉遣使以都汴來告……』。

死後之三年(會同元年即天福三年)『…正月戊辰。遣人使晉…丙申。上思人皇王。遣惕隱以下祭其行宮。…十一月丙寅。改元會同。以皇都爲上京。府曰臨潢…』。

死後之四年(二年即天福四年)『八月乙丑。晉遣使貢歲幣……』

死後之五年(三年即天福五年)『…正月庚寅。人皇王妃來朝。…三月戊辰。遣使使晉…七月丙子。從皇太后視人皇王妃疾。戊寅人皇王妃蕭氏薨。…丙戌。徙人皇王行宮於其妃薨所。…八月己亥。詔東丹吏民爲其王妃蕭氏服…』。按。人皇王妃蕭氏當倍赴唐後即在遼陽。其致疾之因。必由聞倍之遇害感傷而得。東丹國民旣爲人皇王妃喪服哀悼。其對倍之追念。當更無已也。

死後之六年(四年即天福六年)『……正月甲辰晉遣使進香葯。……十二月戊子。晉遣使來告…安從進反。詔以便宜討之……』。

死後之七年(五年即天福七年)『……正月癸酉。遣使使晉……六月乙丑。晉主敬塘殂。子重貴立。……九月壬辰。遣使賀晉帝嗣位……』。(未完)

雲煙萬古樓詩鈔

（古澤北冥）

▲志感。次松南所寄詩韻。三首

廿載官遊伴塞雲。棲遲夜夢紛紛。雁聲不管幽人恨。還動邊愁枕上聞。

兵戈未戢暗邊雲。赤虜跳梁奈紮紛。當日堂堂治安策。洛陽誰向賈生聞。

龍江回首急風雲。遺恨依依未解紛。大正出師功若就。饒歌不起鳳留聞。(往年際西伯利出兵。予以領事官在後貝加爾州。屢建議當路。請扶植俄領極東三州自治。並陳將來依之可以維持大局和平。當路納予言。然不至實行。花苒失機。皇師空撤回。而三州之地遂歸赤俄黨人手。于今以爲恨。此詩後半。聊寓其意云。)

▲答松南(次韻)

浩歌曲酒三行。磊塊澆來神氣輕。莫道茫茫身世事。蒼波萬頃白鷗平。

聯話

（董甄寰）

題名勝之聯語。佳者如林。美不勝收。求其字句旣長。而意調雙絕。實所罕覩。惟雲南昆明池題大觀樓之聯。長凡百八十言。實足以當之。(已見本報)每讀上聯一過。輒想見金馬碧雞之勝蹟東重。香稻晴沙之風光旖旎。令人嚮往情殷。及觀其下聯。漢唐趙宋之風流雲散。鐵鑄漁火之歷久依然。則向之所欣。已爲陳迹。又使人不禁有今昔之感。其立意之高遠。令人有觀止之歎矣。玆得山西趙戴文當其長監察院時。題石頭城莫愁湖聯。詞旨之豐腴。立論之高雅。方之題大觀樓聯。初無稍讓。凡二百四十六言。其長殆尤勝焉。誠可謂無獨有偶矣。

上聯詞曰。『千年王氣西來。釀成戎馬干戈。紛如變局。任虎踞襟嚴。龍蟠帶險。燕磯舟泊。牛渚烽傳。儘教天闕巍峨。神符鑠懿。徒資霸王以野心耳。城上石頭據不動。銅駝迷夢。問園林謝傅。懸藏周郎。累代英雄。而今安在?。祇贏得危樓一角。還弔斜陽。世運轉鴻鈞。贖觀幽夏方州。慶黨治光昌。拂檻高歌革命曲。』下聯詞曰『萬里長江東去。淘盡豪華綺靡。空付吟箋。況金蓮舞歇。玉樹聲殘。桃葉迎歸。柳枝唱罷。漫道風懷旖旎。雋語纏綿。豈非亡國之末俗耶?波間凉月照無端。錦瑟閒愁。想爭傳齊姬。應圖衞后。六朝佳麗。畢竟難存!僅留他清水牛颪。曾窺新艷。南都興雅化。淨洗霽膏膩粉。祝女權炳燿。滿湖開遍自由花。』統觀全聯。詞意之蜿蜒迤邐。宛如長江大河。一瀉不止千里。實足與大觀樓題聯。後先輝映矣。

父親

（續）（魏晶圃）

啊!人世滄桑。父親死後已快兩月了。想那黃土堆頭已生滿了蓬蓬的荒草。但是父親的慈容宛然在我的目前。父親的諄諄遺囑仍然流蕩在我的耳鼓。父親是死了嗎?啊!我現在還疑惑着是在做着一個不幸的惡夢。希望着慈愛的父親把我輕輕地喚醒!(完)

九星日鑑

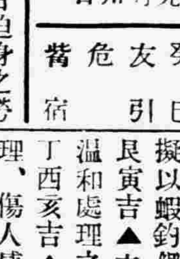

十一月二日　舊九月卅日　火曜　癸巳　友引　危　背宿

▲一白之人、向日迫身之勞苦均告消散、已心平氣和矣、乙庚辛吉▲二黑之人、不顧慮衰運、一味任意亂跑、將失敗焉、丙亥壬吉▲三碧之人、運氣佳良、諸事定入成功之域、乙丁庚吉▲四綠之人、君如不堪風吹之樹葉、一疎忽時便凶、甲丙辛吉▲五黃之人、雖擬以蝦釣鯛、亦定不能獲、北艮寅吉▲六白之人、事物一概溫和處理之、則激生安全矣、丁西亥吉▲七赤之人、蹬不講理、傷人感情、南庚辛吉▲八白之人、才能自制、不使外見、吉、庚亥北吉▲九紫之人、運氣優勝、然迷於利慾、亦陷於坎穽乙丙癸吉

象棋消遣

準決賽奕乘錄

本報主辦象棋大會

對於賈墨齋君第二次之研究 (2)　（劉藹人投）

第一組 第一局

第二式

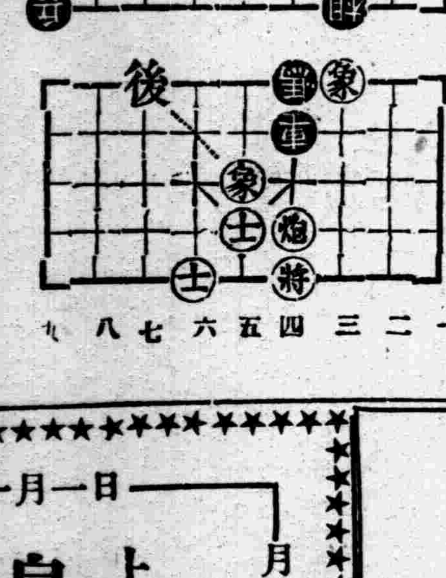

着法列左

相五進七接首(變二接首)　象五進七(變三及四)　兵一進一　士五進六　兵一平二　將四平五　車六進二　去砲　卒三進一　帥六進一　車五平二　按車五平二後。如紅方車六進一捨車將軍。因單缺相斷必敗也。

鴉片・嗎啡・海洛因
迅速戒除斷癮新藥
嗎類斷癮
嗎類斷癮・與衆不同
變效特靈・絕無弊病
用思鴉片・立見效功
嗎啡類癮・斷除尤神
萬試萬靈・名醫齊稱
世界第一・戒煙聖藥

總發行所　大連市山縣通七　藤澤友吉商店
前製造所　植村製藥所
現製造所　協和藥品洋行

高野鐘表製造廠出品

鹿球老牌鐘　現在最流行
品優價廉……環球馳名
裝璜堅美……到處歡迎
各地著名百貨店鐘表店・完全經售
座鐘　掛鐘　鬧表　台表
滿洲總代理店
奉天　中孚洋行

民商刑事　其他一般事務　法律事務
有川法律事務所
奉天小西關南大什字街　電話(3)三七八一番
律師　有川藤吉
法學士　律師　桑野四郎

建國五週年並國都建設記念
臨時賽馬開催
開催日
第一日　十一月一日(月)
第二日　十一月二日(火)
第三日　十一月三日(水)
第四日　十一月四日(木)
勝馬票　單勝式　複勝式　共各五圓
奉天國立賽馬場
電話二―四九四七　二―二四三〇番

十一月一日　月曜日――七時――十時
舞星・音樂隊總出動
上海戰捷祝賀
皇軍慰問献金拾錢跳舞之夕
定將當日十錢跳舞會之總收入金・全部向軍方献納爲献金・祈賜聲援爲荷
斯塔跳舞場

兒童

現代模範兒童錄（續）

（錦州市育賢　趙海年撰）

宋慶生　錦縣天橋廠人。幼時八歲。即知守信。一日向友借書。一部。約某日送還。不想該日降大雨該童不肯失信。一定送還本書。

不可不

（錦州市育賢趙海年）

小友不可不勤儉。
小友不可不孝親。
小友不可不看報。
小友不可不投稿。
小友不可不道德。
小友不可不忠誠。
小友不可不尊上。
小友不可不守約。
小友不可不運動。

吳玉林　原籍錦西縣大興堡人。幼時七歲。自知誠實。一日該童將其父愛之碗打碎了。父見之。即怒曰。誰將吾的碗打碎了。該童不慌不忙的說。是吾。其父很歡喜的說。是你。你很誠實。今寬恕汝罷。

孫成久　原籍錦西縣段木葱人。幼時五歲。自知勤勞。每日多夏五時即起床。幫母作家務。

高子貴　錦縣孟家屯人。幼時十歲。即知行孝。每向父母長上行一鞠躬。並且躬身事奉。

陳西泰　原籍錦西縣塔山人。幼時六歲。自知不愛惜旁人之物。一日有人將其衣服。忘在他家。該童見之。即刻送還原人。該人稱之道謝。他還不肯受。

李　祥　原籍錦西縣帯家溝人。幼時五歲。自知讀書有益。七歲上學念書。自知用功。不少間斷。爲優等生。

趙寶榮　原籍錦石灰子人幼時八歲即知愛惜公物一日見校院中有雞爛公物。該童見之。即收拾整潔。先生給記功一次。

張寶林　原籍錦西縣三家子人幼時九歲。即知敬老。一日見街上有一老翁將帽子被風吹在地中。該童見之急忙替老人拾起來。老人稱謝。該童稱不敢接受。

吳　振　原籍錦縣青堆子人幼時五歲。即知好學不輟。每夜還讀到十二時。終孜孜不休。

趙德升　原籍錦縣西海口。人少時八歲。能執筆爲字。讀書。少長入校讀書。還每勤學不倦。

高長清　原籍錦縣連家溝人幼時七歲。即知博愛。一日在院中遊戲。他童打架。該童不打。並且安慰說不要打架。

孫仲季　原籍錦州人。幼時八歲。即有寬宏。他童駡他。該童不采。有人告訴他。他說沒有駡他。

程清山　原籍錦州人。幼時十歲。即知道德。他自己所有的錢。盡給窮孩子。

歡迎兒童寫眞

熱河省邢司令官愛孫女『春玳』之活潑姿態

落葉

樺甸（彥彬）

一陣秋風。你到了庭前。
大難將要臨頭。
你爲何還在舞個不住？
你的美容早隨着夏天的暖氣消失了。
你還未成知道麼。
可憐啊。你！
沒要舞了。
你將受着人的殘踏。
並要被扔在火湖裡。
因你空佔地土。
未成結果呀！

讀小說之利害說

寧城縣平泉私立啓明兩級小學校高一年生　宋國卿

談今論古。記事言情。可以啓發人之志氣。增長人之才能者。非小說乎。夫吾輩讀書之人。於餘暇之時。觀閱小說一二頁。得其要旨。備記於心。此讀小說之利也。惟彼淫靡之小說。離奇之記事。其內容事實。既有背於道德。復有傷於風化。長久閱讀。心神自易。記之於心形之於外。則有敗品喪德之虞矣。此讀小說之害也。小說之利害關係如是。然則吾輩對於小說。可不選其有益者。而閱讀乎。

閱報之益

吾人身處斗室之中。欲知社會之事難矣。而欲知國之事尤難矣。然則。欲知國家及社會之事。宜有何術乎？曰閱報是也。

夫吾人閱報之益大矣。玆將擇要列於左。

如某處發生瘟疫。余閱報章必先知之。而後即能預防之。大則國家新聞。小者社會瑣事。皆能盡知並有文藝。笑話。等類。均載於報內。取而閱之。則知識可以交換。見聞亦因之而增。凡此諸端。皆閱報之益也。

（徵）（答）（問）（題）

請將此七巧板。拼成如下之戰艦形。不拘反正面均可。於下星期二。有揭曉用抽籤法。三名給獎。

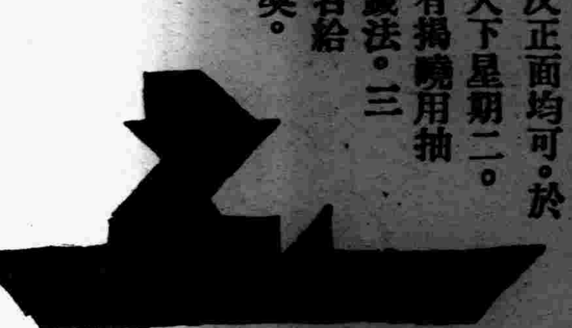

（戰艦）

注意　解答時必用信封裝入。否則用明信片。及在封皮不標明『徵答』二字者絕對不取。

說火之利害

海龍縣立朝陽鎭第四兩級小學校　高一年生黃玉琨

火者爲人不可少者也。何則。蓋人每日炊事煮水取暖等。無一時一刻能離者。然火之爲害。亦非大。偶一不愼。則毀物焚屋。雖巢世之財物。頃刻亦可以化爲灰燼。或曰火旣有害。何不除之。苟除之。則人不能有熟食。以求自然之生活。故吾人當利用其益。然亦必防其爲害。則時時愼之可矣。由此可見。苟不愼火之害。爲人所難免之事。其他之屬。有害而棄之。如胡匪。雖爲有害。而有軍警可以防禦之。至若病菌。又有消毒藥品。可以防禦之。要之火之爲害。吾人宜時時愼之。兒語云『星星之火。可以燎原』。吾人苟聞此言自生畏懼之心。然則吾人於火一層可不愼之乎。

端午節記

光陰如流水之速。日月似飛箭之急。時復榴月。而屆端陽矣。我滿洲國一年之中。有三大節。端午節亦其中之一也。此習俗之風。尤其是在鄉間之婦人。扎猴子。戴彩線。門前插艾蒿。掛葫蘆。等事情。以其俗爲免災去病。故有此習傳也。夫是日也。適爲日曜之暇。天氣清朗。早餐畢。吾與二三友人。欲遊郊野。甫出門。見街上行人往來如織。紅男綠女。扶老携幼。一切均現佳節之情形。實爲樂也。愉快時之光陰。頗感迅疾。轉瞬夕陽西沉。復至黃昏矣。吾等各歸自家。就榻而寢焉。

西豐縣大通街女子高級學校　學生　李蘊如

投稿須知

本欄歡迎投稿、但字跡必須清楚、寫在一面、取錄後、不給酬、亦不贈報、

—編者—

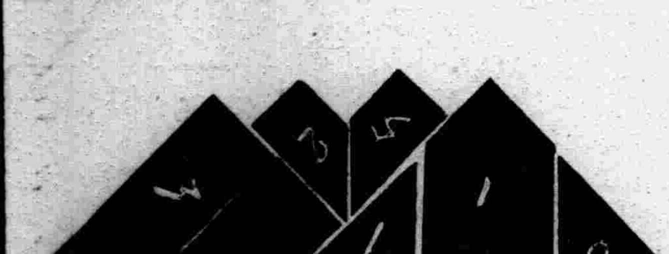

解答（十月十九日）

山形如此拼法。此次抽籤之三名中獎者。一爲谷殿甲（錦縣南街）二爲矯樹桐（吉林市）三爲李法慶（興京城裡）。獎品當即郵付。餘錄名人。高殿元。靳廼斌。唐有權。李紹唐。張景隆。谷寶純。常國棟。張蔚岑。劉峻久。許朝舉。蘭汀。岳瘦子。趙雨三。李春海。趙盤晋。臧亞貞。王敬亭。金乃庚。岳胖子。劉景岩。

洪荒劍俠圖

【張青山】

……十五……

第一回　除邪教三俠士共設伏魔會　發忠憤二高人失機陷空島

我們再水中比較。于飛疼的腿翻直顫。只得叫人送老標主出島。吾這也就來。老俠隨嘍兵即行笑着回身說你別急。上點藥裹好了傷。再來不遲呀。言罷轉身而行下山上船。此時竹城寨門已開。老俠乘舟破浪衝波逸然而回。棄小舟上標船。更換水師衣靠。已畢。船頭歸坐。徒弟們站立兩廂暗暗佩服師父赤手空拳。入虎穴安然而歸。旣取了兵刃去不問可知是開打啦。看老師的神氣。當然大得全勝。大衆正自思想。只見于飛由山中架舟冲出。站立船頭。一身水衣。手捧兵刃。老俠客一見他出了島口。就站起身來。徒弟們避過雙錐。老人家高聲叫道于賢弟你要仔細了。來來來說着擰身蹤起約有一丈餘。在半空中掉轉身。用一招燕子入海的式架。頭向下雙錐護頂刺水而入水中。于飛見此種入水的工夫。暗自驚心。奈事已如此。只得急忙抱鞭斜身刺水入江。水中睜眼看不見老俠客的踪影。工夫大啦找不着。暗想他必是奔水面上去了。往前赴水左右觀看沒有。只得提氣往上將身將將出水面。露出胸膛。離他約有四尺多遠。水花一起。花啦啦響處。老人家露出上半截身來。正與他對面。于飛大喜認定是機會不可失。雙鞭劈頭打下。豈知他中了計呢。皆因他的水性實實眞好。要比上老俠可就不成啦。老人入江之後。沉氣坐水直到江底。他入江可看不見老俠客。人家可看得見他。共總老人家比他多看一尺上下的水。于飛就甘敗下風啦。老俠見他水性不如自己。胸中已有成竹。把口一張吸口水約十兩多重量。此招工夫名曰避篆。乃是混元一氣的工夫。與人對面五尺之內。叫氣一噴敵人的面門。打上就得將氣給避住。故名曰避箭今日老人家用這招要打于飛。見他提氣往上去。老俠客比他快多了。他露出胸膛。老人家在他對面四尺上下露出上半身來。原是叫他打那。于飛不知上當。眞個蓋頂打下。老人家用雙錐一崩他的鞭。喝聲開。就借這開字一張口。扭吸的那口水噴出。白亮亮一條水箭。正在于飛的面門上打個正着。就憑于飛這好的工夫。三江四海一帶等處可算頭等英雄。被水箭打的頭迷眼暈。要是換個人早就打斷了氣啦。老人家一看打不動他。也是暗自佩服于飛。這就不怪孩子們敗在他手啦。連我也是勉强的勝他呀。心中想這種事。手中錐可就早扎在于飛的肩甲之上。雙錐一拔鮮血崩出。老人家踹水分水推波蹈浪如閃電一般退回標船。上了船急忙脫下水衣。換了軟靠。用手巾擦擦臉。擦乾了鬍鬚。徒弟們泡過姜湯來。老人家椅子上坐穩。接過姜湯慢慢的一口一口喝着。一面告訴徒弟們山中戰勝扎了他的腿適才水中扎了他的肩頭。他得上藥裹傷。我純是以逸待勞。連勝他三戰。徒弟們聞言一個個喜形於色。于飛慌慌忙忙的收拾齊畢。那有工夫歇着呢。老俠客這邊看他收拾完了。站起身叫道于大弟。請過這面船上來吧。你要在船上勝得老朽。你還算成功。我認輸哇。于飛架小舟來至標船切近。飛身跳上。老俠客是春風滿面。一團和氣。口稱大弟這回你加點小心在點意吧。勝負得失可就在這一戰啦。你要愼重愼重。請想這些年的心血。創立波濤島。實非容易。若眞要輸了白白讓與小兄。改設標局子。可實在可惜的狠哪。再者說把往日英名一旦付諸流水。可稱得是身敗名裂事業全完。應了兩句俗言。是數年辛苦今何在。雄心壯志一塲空。弟弟你要再思再想啊。老人家這片話表面上聽着可眞是好話。其實比刀還厲害呢。人家兩戰敗北。肩頭大腿代傷。希圖這一戰挽回殘局。保全身名。被這篇言詞一激。氣的滿面通紅。急的渾身是汗。肺攏氣膨。方寸亂跳。本就胆怯心慌啦。再要氣惱交加。六神無主。自然是長首長尾。就不想身餘其幾啦。這們一來十分的能爲就剩一半了。只可强壯胆量。厲聲喝道。老兄台請少說好了。我們兵刃上細談吧。說着搶鞭進招。猶如狂風驟雨一般。拚着命的一攻。老人家哈哈大笑。喝道來的好。小弟弟呀。你盡力施展。我不進招別屈了你的能爲。倒要領畧領畧尊駕的武術。于飛此時那有閑心與老人家鬪口。將全份精神用在雙鞭之上。足足鬪有一百餘合。口中帶喘。滿面汗流。漸漸不支。自知敗在以逸待勞之計上了。手腕酸疼。四肢發軟。本就心荒。老俠客厲聲斷喝。于大弟你旣勞累省點氣力。看老朽進兩招兒。你只用支支架架。遮歇息不過來麽。等你的氣力運足。再改守爲攻。那可就得了勝啦。說罷這片話。于飛心說要糟。就見公冶老叟飄銀髯揚雙鞭運用如飛。恰似風雷閃電一般。于飛慌的手忙脚亂。被老人家的三環錐由裡往外一掏他的雙鞭。喝聲郎一响。錐的月牙子咬住鞭的稜牙。老俠往前進一步。用一招霸王開弓。

額穆縣公署佈告（額字第元號）

附記

一、○甲招墾地買收地帶界限
一、額穆索管內土地買收地帶界限如左
1、自額穆索東崩嶺起至青溝子盡歸買收之
2、靠山屯甲管內土地買收之
二、黑石保管內土地買收地帶界限如左
1、插魚河甲插魚河迤東盡買收之
2、蘇子河甲管內土地全買收之
3、牡丹嶺甲土地盡歸買收之
4、黑石屯甲治安村牡丹江迤西盡歸買收之
5、河西甲艋艚河迤南盡買收之
三、官地保管內土地買收地帶界限如左
（但安樂村宋崗村之不在地主之土地收買之）
1、石塘甲
2、海青房甲
3、大甸子甲
4、鶯架溝甲
5、荒溝甲　以上五個甲管內土地盡歸買收之
四、塔拉保管內土地買收地帶界限如左
1、塔拉站甲管內土地買收之
2、燒鍋屯甲土地全買收之
3、大山咀甲土地全買收之
4、朱敦溝甲土地全買收之
5、牡丹江南大溝荒溝以外土地全買收之

○乙地照送交期限

第一次
一、境內居住者限於九月二十五日以前送交本縣嶺東辦事處
二、境外居住者限於十月十五日以前送交本縣嶺東辦事處

第二次
三、境內居住者限於十一月十五日以前送交本縣嶺東辦事處
四、境外居住者限於十二月五日以前送交本縣嶺東辦事處
五、如逾第二次限期不繳送者定依地主不在辦法處理絕不再緩併仰知照

康德四年九月七日　額穆縣長　李儒忱

聲明 遺失地照地基作廢

敝人有坐落奉天市昭陵前禁荒建築地良字第二八八號計地二畝八分五厘經前奉天省清丈局發給省字第四二一號地照一紙該項地照因事變遺失茲已呈請奉天市公署補發在案頃奉十月十四日奉市財土第二三四三號批准登載遺失廣告作廢嗣後無論落於何人之手概作無效特此聲明

喬瑞周啓

鳴謝 日本海上火災 賠欵迅速

鄙人在小西門裡大街有市房一所於十月八日夜間發生火災幸事前保有火險經該社查明照十足賠償毫無折扣足証信用卓著特此登報鳴謝

高漢章謹啓

趙丁紉華 遺失地照 聲明作廢

本宅在奉天市小東邊門外即邢家坟前有地基一段計二畝二分係趙印侯領名于九一八事變時遺失前已于大同二年三月間登報聲明除呈請補照外合再登報聲明作廢

十月二十日

聲明作廢

啓者敝先父譚文厚領名房照一張坐落奉天市同仁村福陵西街（計正房三間西廂房三間東廂房三間園田在內）不料康德四年正月之際失愼丟失除向市公署請求補發外特此登報聲明作廢

奉天市同仁區福陵街門牌一百三十九號　譚永發啓

菊花展覽會

准於十月卅一日起十一月三日止在奉天日站滿毛百貨店五層樓上開菊花展覽會今年因氣候關係栽倍良好尙有珍花甚多不勝枚擧敬祈駕臨參觀是幸

主催　奉天菊花同好會
後援　盛京時報社

滿洲國內唯一的出品
㊀誠字起凸時髦美女月份牌

是宣傳營業的利器
是招攬主顧的先鋒
以月份牌宣傳營業効力最偉大
用月份牌酬謝主顧人人都歡迎

敝局歷年所製之月份牌內容豐富封皮美麗久爲各界所賞許康德五年之月份牌現已出品並又新製起凸時髦美女月份板十數種均已大批出貨開價極爲低廉欲籍月份版宣傳營業者敝局尙

能代印廣告字號數目不限印工低廉外埠函購代金運送均能照辦各埠均有代理

總發行所　安東財神廟街　誠文信書局
分發行所　濱江道外承德街　誠興信書局
奉天小西門裡北大門胡同　誠興信書局

遺失地照聲明作廢

鄙人坐落在奉天市于石橋胡同門牌路北九號地基一塊前後瓦房十二間東至袁姓墻根西至劉姓南至于石橋胡同北至劉姓袁姓滴水下分中係於民國三年九月二十三日領有奉天財政廳奉字第一萬三千六百二十二號三國戶管一張於九一八事變遺失以後無論落於何人之手作爲廢紙特此聲明

業主　劉廷義啓

遺失地照聲明

啓者鄙人馬煥章原有在泰安鎭西北隅十三甲管內有街基一段四十五丈方有廂房五間洋鐵蓋四至分明東至鄭姓西至官街北至孫姓南至慶餘堂坐落三排三方內有馬清和名下街基照張地址坐落與前相仝而積六百廿五丈方四至分明東至周姓西至官街南至官街北至官街因九一八事變時將照丟失除呈報補發外嗣後何人得着概作無效特此聲明

巴彥縣聲明人　馬楊氏

吉樓招租

茲有樓房兩所各四樓四底附厨房三間自來水等俱全座落在南市場十一緯路北一〇九號（天津大旅社東隣）一併或分租均可樓內有人領看有欲租者請向九緯路壯志里一號馬宅接洽可也

大滿洲帝國康德畫報招募分社啓事

押金免收　保証免覓
優待期間　十月二十日起　十一月廿日止

附郵票六分即寄簡章一份畫報一份並本市招募派報員廿名素有派報經驗者速來報名薪金每月卅元以上

▲通信處（奉天市大西關王翰林東胡同五號）康德畫報經理部

招募市縣代理店

敬啓者鄙公司專營一般淡水魚類販賣業玆爲擴充銷路發展漁業起見原計劃在全國各市縣均設立支店避免中間者之漁利並以敏捷之運輸而期達到提高漁戶之收益減低食用者之價格但鄙公司係屬初創關於支店之設置恐非短時期所能普遍玆擬將支店之權利曹讓與代理店凡在國內各市縣（新京特別市在內）未設有本公司之支店或出張所者均先招募代理店即希有志商業諸君如有願辦者請來本公司接洽以函商均無不可惟營業繁盛時期在邇幸望勿失良機此啓

滿洲漁業無限公司啟
新京特別市六三號電話二二五六四番

訃聞

不孝男静遠等奉侍無狀不自殞滅禍延顯妣于母花太夫人今痛於康德四年十月九日即夏曆丁丑年九月初六日丑時壽終內寢距生於前清同治十年十二月二十六日子時享壽六旬有七不孝静遠等親視含殮即日遵禮成服謹擇於十一月十二日開弔十三日吉時祖塋合葬叨在

戚世友寅誼哀此訃

孤哀子于静遠 安 銘 純 泣血稽顙

聞

治喪處　遼陽縣城內東二道街五十一號
通信處　新京滿洲帝國協和會中央本部　奉天大南門裡通天街張蓋胡同振興公司

亨得利 鐘表眼鏡行

奉天城內中街及大西門裡

大連版

盛京時報大連支社
大連市榮町二番地
電話三一九六五五番

滿洲電業增資募股
韓大臣之獎勵談
設招待宴於泰華樓 紳商出席百數十人

滿洲電業股份有限公司、此次增加資本九千萬元、爲壹百四十萬株股票、其中除由舊股東自留九千萬株股票外、下餘五十萬株、由滿洲國政府與公司商妥、撥出三十萬株股票、分給滿方商民、以期利益均霑、乃恐滿方商民、對此認股一事尚未充份認識、故經濟部大臣韓雲階、親自出馬、歷到哈爾濱奉天各地、勸募商民踴躍投資、本月二十七日、午后四時三十分、由大連市商會長張本政出名、代行東邀大連滿方商民巨紳、百廿餘名、於泰華樓聯歡暢飲、約於五時三十分、來賓齊集、即請韓大臣出席、當場向衆來賓、說關於認股將來之利益等情、其大意如左、以此項電業公司、乃以國策而營特殊事業、乃屬專利會社、將與滿洲開發各種產業、最爲需要之供給、且以鴨綠江松花江之水力而磨電、不用燃料、故其發展、爲唯一之特種事業、必須官民一致努力、方可向發達光明途上邁進、而收將來偉大之效果、因此電業股票之價格、自必增高、決無虧損、且由政府確保、年有六厘之利息、誠爲不可失之良好機會、大家務要多多認股、幸勿坐失權利爲盼等語、

繼有電業公司丁社長（前實業部大臣丁鑑修）報告該公司營業之內容、一切充實情形、以及電業爲開發滿洲諸種產業、爲獨特唯一專利之會社、前途之利益、至厚絕大、非一般之會社可比、確保將來有無上發展、決無絲毫損失之可虞云云、

最後滿洲興業銀行總裁、富田氏申述、電業公司股票之價值、於銀行可抵押八成之貸欵、每年只少保有六厘紅利之分配、此次經政府之要求、提出三十萬株股票、以分給滿人商民、以期利益之均霑之意、望大家放心購買、決定下令商民、致有少許之損害、多多認股可也、切勿交臂失此良好機會爲要等語、至七時開宴、賓主聯歡、觥酬交錯、極一時暢達之快娛、爲從來稀有之盛會、至九時餘乃始散會云、

市商會新董事決定
三十日改選會長
開會通知書已發出

大連市商會、現任會長董事任期已屆滿了、前於月之廿六日午后四時、該會召集會員總會、改選董事、當經舊任會長、張本政氏、指定黃信之氏等七名舊任董事、爲銓衡委員、對於董事改選廢除票選、通用銓衡法、即席銓衡之結果、三十三家董事、順利決定、其中三四家落選外、所餘皆係舊董事連任、此爲改選第一步、爾後即由新選董事等、着手籌備選舉會長、三四天之內、已決定於三十日午后二時召集新任董事全體會、舉行選舉會長、日昨廿八日、該會已向各新任董事、發出選舉會長之通知書、其原文如左、

逕啓者、日前臨時正會員全體總會、改選董事、當場銓衡選定、台端爲本會董事之職一致贊成通過表決矣、昨會函達即日就職、承諾在案、茲定本月三十日午后二時、在本會內召開新任全體董事會、協議左記事件、務請屆時撥忙躬親出席、不勝切盼、

記

一、關於會長選舉之件、

以上

康德四年十月廿九日

大連哈爾濱間 航空運輸快速
航空會社完佈航空線

滿洲航空會社、每年十月中、委例變更航行之時刻、本年因時居影響、延至十一月、變更新航運之時刻、同時大連哈爾濱間、因旅客激增、改爲日發制度、且從航行時間需五時間、亦同時短縮至四時間、此外安東岫巖之大連線、寶清富錦之二航路、新設航運線路、安東、林東孫吳三處、新設三飛行場、廢却鄭家屯之飛行場、其詳細之新規定如下

一、安東岫岩大連線之新設、從來奉天韓安新義州線、與安東飛行場新設之同時將新義州之着陸、改於安東、更延長至岫巖大連、安東飛行場、開設後、關於稅關並交通方面、皆有便宜於旅客、更於新線開通時、岫岩及大連間並安東等各方旅客郵便、以及物資之移動皆可活動、

二、寶清富錦線新設、從來佳木斯寶清間之定期、凡由富錦之旅客、皆感不便、新線開通後、富錦寶清佳木斯、得有良好連絡、是以交通不便等僻鄉人、皆表歡迎、而期待中

三、大連哈爾濱線、以優秀良機就航、期航空便利故以新造機國光號並雲雀機每日飛翔於大哈二市之間、從時航時五時、縮至四時、更由此大哈線、與天津大連線連絡之、由此則華北及北滿間之空路運航、可得能於一日內而連絡之、

四、林東孫吳飛行場新設、從來開魯林西間之直航、則寄經林東、而北鎮之直航、則亦寄經於孫吳

五、鄭家屯飛行場廢止、從來新京鄭家屯通遼線中、必於鄭家屯着陸、今則廢止之由新京直達至通遼、

連市正副市商會長
三十日已產出
正副皆連任限期一年

大連市商會現任正副會長及諸董事、因任期已滿、二十八日召開選舉大會於商會內、當日因限於時間問題、僅選出新任董事三十三名等情、已誌本報、至關於正副會長之選舉、於三十日午後、由全體會員董事等集合於商會內、重開選舉大會、當場由董事中推出詮衡委員五人、即黃信芝、安慈民、遲子祥、郭希階、呂彥芳五氏、仍由黃信芝爲詮衡委員長、經詮衡之結果、正副會長仍皆係前任者連任、但今次之連任由張會長主張之下、任期僅限一年云、

正會長張本政氏、副會長節愼亭、劉仙洲二氏、

牟香九氏 爲母望空
假西崗大禮堂

大連關東州道德總分會董事大連山東同鄉會幹事、西崗魁英樓小賣所經理牟香九氏、頃以母堂作古於山東原籍、時局關係、奔喪不能、爲盡子道於萬一、訂於十月三十一日正午假西崗大禮堂、舉行望空致祭、牟君在連營商多年、交遊素廣、此次爲母望空、紳商參加祭禮者、大有其人、揚名顯親、殆此之謂歟

歡迎韓大臣來連
僉祝時局奏捷

大連稅關當滿洲國經濟部大臣韓雲階氏來連之機會、於二十八日午後四時、召開歡迎並時局祝捷大會於稅關長福本氏公館內、在連日滿官紳名士出席者約六十餘名、當時高揭日滿國旗於會場中央、大書祝捷文字、室內園外、圍張彩帳、席間由韓大臣致辭、大意謂目下上海戰局、幸賴友邦將士之勇敢、早奏捷音、關於我等對於皇軍苦勞、非筆舌可能言盡、感激萬分、但由於皇軍之一役可保滿洲國永久的光榮、今後所謂華方抗日政權沒落、日滿華三國之提携、指日可待、不勝慶祝者也云云、次由福本稅關長致辭賓主交歡推杯換盞七時餘方散盛會云、

十一月一日

關東州時局委員會
戰勝祈禱大會
假天后宮舉行

關東州時局委員會、日前二十七日午后二時、假大連市商會召開會議、當場決議之第一案、定於十一月一日后四時謹假西崗天后宮內、舉行戰勝祈禱大會、茲以舉行期近、昨以該會委員長張本政氏名義、對委員全體、發出屆時參加祈禱之通知書、務望各位委員、屆時出席、本請日滿一心一德之誠意、敬謹祈禱、俾大日本皇軍、早奏凱歌、茲錄其通知書之原文如次、

逕啓者、茲據本月廿七日午後二時、假大連市商會、召集關東州時局委員會、當場決議第一案、定於十一月一日午后四時、於西崗天后宮內、舉行戰勝祈禱大會、務乞台端屆時出席參加爲盼、又決議第二案、國防獻金募集之件、凡屬委員、每人獻金只少一圓以上爲限、就近交由各該商會民會代收、至本月卅一日截止之後、即行覓便逕交大連本會代爲、匯轉等情、特此通知、務乞查照爲荷

康德四年十月二十九日
關東州時局委員會
委員長張本政啓

下賤妓熱戀伶人
受阻止借酒趣鬧
隱與窰主勢不兩立
某照像館兼營副業

妓女多下賤、所以向爲社會一般人士所輕視、寔因其不知自重、有甘居下流之特性、或套茶壺、或熱伶人、有以致之耳、茲聞西崗八號妓館、有賤妓翠英者、貌僅中姿、淫蕩無比、竟與市內某優伶、一見傾心、緣訂三生、百端引誘之下初則開盤取樂、繼乃公然居住事被窰主所悉、加以勸止、該妓不知自悔、反借酒後、漫罵取鬧、因與窰主、隱有勢不兩立之概、一時遊客聞悉之下、咸以翠英自討下賤、雖妓女之中、亦皆爲之齒冷、但該妓淫性難改、情緣日篤、私到近隣某照像館、以電話密約某伶、不時幽會、久之又被窰主聞知質之某照像館主人、詎該館主人、不念交情、不顧體面、反變本加厲、益與翠英一切方便使翠英與某伶、不斷巫山雲雨之會、噫如該妓者、可謂無恥之尤、而某照像館、亦直欲兼營神女生涯、未免大遺一般同業之物議、將因此而與營業上招來意外之影響、亦未可知意者或疑該妓翠英、因有私的特別殷勤之供獻乎、殊令局外人莫明其詳者耳、

四匪落網後
供認搶掠經過

西崗署在二十四日、將普蘭店管內林家屯潛伏中之匪團、首領王桂德以下共四名、一網打盡後、連日審訊之下、彼等自去年以來、在奉天省並關東州內、強擄十數次、並於大連市外、會計劃搶掠銀行、共經過如下、去年八月二日於鐵嶺東方約六十華里之大甸子轉得滿人三名、迫索身價二千五百圓、後則根據奉天省老龍崗連搶附近鄉戶、本年五月二十五日、被日滿軍警討伐、逃至鐵嶺、六月二十八日潛伏同東方大磨嶺路側却得滿人四名、鮮人二名、並客貨馬車數輛、得現金百三十圓、七月八日、被守備隊追擊、又入大甸子、強掠阿片館得阿片一貫、金四十圓、逃入普蘭店、夜則分向各地、會於三春柳、強搶福源號、此外更於金皮營三地、搶掠七次月之十二日、於市外計畫搶掠銀行並錢莊、扮農夫來連被官逮捕云、

周會長母堂逝世
在連親友治喪忙

大連西崗商會副會長周子揚氏、母堂年高多病、藥石罔效、終於日前廿五日、於大連寓次逝世、三十日開吊、三十一日發引、周氏在連親友、日來爲籌備喪事、頗呈一番忙碌云、

施療所勸民就醫

【三江】滿洲帝國協和會三江省本部、爲救濟貧民、無力醫治、於春季設立無料診療所每日就醫者、爲數甚衆、感德頌恩、收效不鮮、迨入秋以來每日往診者、爲數寥寥、且本市近日發現腸窒斯夫一切等症普施救療、急不容緩、當委託市內大亞醫院、普濟醫院、哈爾濱醫院、逐日輪派優秀醫官終日應診、又由保甲方面、通知市民、任意前往診治、幸無失機云、

道德總分會
遺失職別章

大連關東州道德總分會、前奉滿洲帝國道德總會頒下之職別章、第八八六號一枚、向爲該總分會職員陳田五所佩用、日前偶一不愼、竟將該章遺失百尋無着、因恐落到不良者手中、惹是生非、該總會已向各關係方面、發生作廢之聲明、今後不論何時何地發現、一概不生効用云

松岡滿鐵總裁
二十九日歸連

出席參議會議、東渡晉京中松岡滿鐵總裁、二十七搭乘飛機着奉天當夜赴新京、訪問關東軍等各方後、報告東上經過二十八日午後再返奉天、列與重役會、二十九日午前九時、乘列車、偕同佐佐木武部中西各理事來連、阪谷理事、繼又赴新京、三十日連歸云、

逼淫未遂反行兇
張某竟落法網

【公主嶺】本市河南新立二道街住戶有周豆腐匠者、（名未詳）素以開設豆腐房爲業、生活尚堪自濟、但伊有妻某氏、年已花信、貌甚不惡、素日不安於室、招惹遊蜂浪蝶、時生醋海之波、有張玉林者、原與周豆腐匠係屬舊識、時往其家出入、早即垂涎周妻貌美、天長日久、遂有私通、於月之二十二日張玉林乘周某外出、遂即潛往伊家、希圖尋歡、詎知該婦竟不允許、惡言拒絕、而張玉林慾望未遂、頓生威嚇之念、當用菜刀將枕褥砍壞、冀圖好謀、而周妻見伊持刀、意欲行兇、乃即大聲呼救、時值南門警察分所警士陳某巡邏路經窗下、忽聞呼救之聲、即入室內偵查、而張玉林瞥見警士走來、諒難逃脫、遂即頑強抵抗、正在肉搏之時、雙方力盡而兇犯乘隙將警士之手槍擄在手內、逃出門外、幸值某警長趕到、始將逼淫未遂意圖行兇之張玉林逮捕、解往署內、嚴行法辦云、

森永牛奶糖

森永糖果公司十大製品之一
小童幼女不可缺之伴侶
人人愛用每日常食清潤腦筋

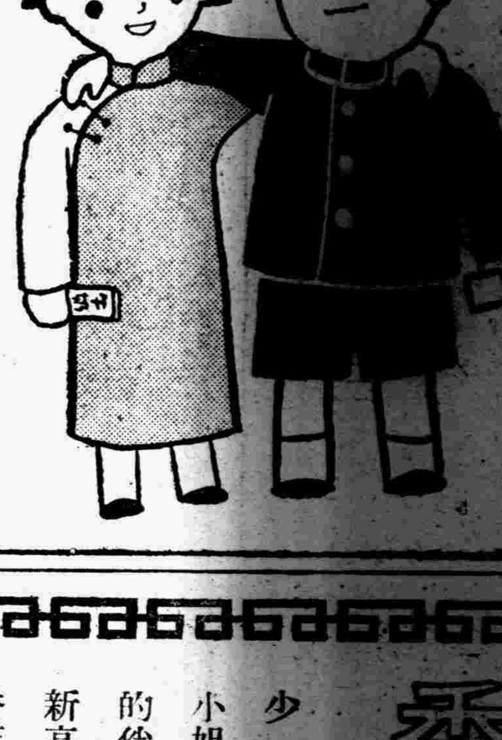

新高香蕉糖
少爺。小姐們的伴侶。
新高香蕉糖

新高駱駝

上野醫學博士指導
維他命A・B・C・D・E充分含有
讀書。運動。散步等莫忘攜帶與愛用
附帶彩品

全滿歷史最古之專門店
新式帽章制服鈕扣
優勝旗幟優勝贈盃
七宝記章精巧花瓶
商標牌壁各色徽章
金華號
大連市山縣通

本報廣告事務 請通（二）二〇二一番

尋人廣告

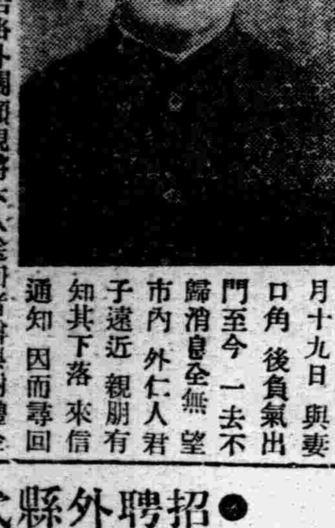

長子紀業年二十歲大連當地生人青年性傲夫婦失和日前十月十九日與妻口角後負氣出門至今一去不歸消息全無望市內外仁人君子遠近親朋有知其下落來信通知因而尋回者贈與謝禮金五十圓若格外關顧親將本人送回者贈與謝禮金百圓路費另算備欵以待決不食言此啓

大連市敷島町二九
同仁號經理
張樹林字懋堂謹啟
電話二八五六八六番

●招聘外縣代理店●

敬啓者本行自製雙獅球商標藥品十二種完全經官廳化驗及註册准予銷售今擬招聘外縣代理店扣利優厚貴號如願代理者函索簡章即寄付郵票二分空函不寄

含藥麥精 魚肝油 二元
酒刺面皰 艷容水 五角
補血補腦 精血素 五元
偏正頭痛 頭痛片 五角
滋陰補腎 美興賓 一元
大便閉結 清導丸 五角
花柳梅毒 清血精 二元
失眠諸症 安神片 六角
五淋白濁 敵淋片 一元八角
小兒雜病 保兒片 五角
傷風感冒 匹靈片 五角
經血不調 女的福 一圓五角

奉天城內中街 普克德藥行

總發行所 奉天中街 普克德藥業商行
（各埠藥房均有代售）

雙獅球
老牌含
藥麥精
魚肝油

爲近代合理之療肺滋補劑
本藥係選用含有多量生活素之鰲魚肝油用新鮮麥精與肺病專劑幾阿蘇及怪阿蘐路並數種貴重滋補藥品配合而成專治內傷咳嗽痰喘吐血各期肺病諸虛百損病後失補先天不足後天虧損等症勞心費腦之學生年齡高邁之老人服含藥麥精魚肝油定能却病延年轉弱爲強

價目 大瓶二元 小瓶一元二角 每打二十二元

美興賓 價目 大盒三圓 小盒二圓 每打大盒三十圓 小盒二十圓

主治
腎虧腰痛 腦力疲乏 嗣續艱難 婦女子宮寒 腎陰虛 春秋四季
夢遺滑精 記憶健忘 精冷稀薄 年久白濁 赤白帶下 男女咸宜

美興賓自發行以來業經奉天醫務廳化驗警察廳注册准予銷售君若欲改造體質精神強壯身體可速服美興賓藥片必能達到健康強壯之目的

精血素價目 大盒內裝六瓶國幣五元 小盒內裝三瓶二元七毛五分

鳴謝价紹良藥

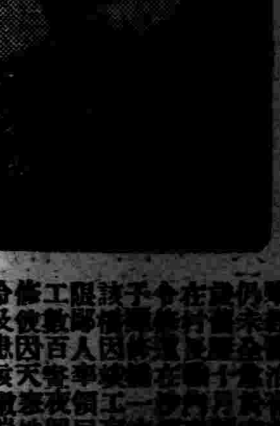

[illegible]

鄙人看報紙內所載奉天城內中街普克德葯房所製精血素藥片能治鄙人之病當即購服兩盒頗見奇功後連服數盒週身之症盡行全愈此葯可稱濟世之良藥也鄙人無恩可達謹具介紹書登報以表謝忱凡我同胞有患此症者請購服之方知言之不謬耳

瀋陽縣第一區裕仁村村長王佐臣啓 七月一日

德詩人哥德 溜冰的軼事

德國大詩人哥德逸事、傳說的很多、本文所述數則却是罕聞的、望讀者注意、哥德溜冰『理學者的哥德』、『政治家的哥德』、皆已屢經介紹、而『運動家的哥德』、直到現在、不知爲何不會爲一般人所提到、哥德的確是運動詩人的先驅者、而且說他本身是一個典型的運動家大概也沒有什麼差錯、哥德壯年時代據說就學會了跳舞、劍術和騎技、但他的運動本行却在冬季的運動、他泳冬天的水、登冬天的山、也滑冬天的冰、這等行爲或者多少受了盧梭的自然宗敎的影響也未可知、哥德最喜歡的運動是溜冰、對於這種運動、自佛郎霖政府時代至晚年威瑪時代、都以不間斷的一貫的熱心相始終因此哥德的文獻裏、關於運動的部分比較的多、描寫自己幼小時候借了母親的皮外衣、在嚴寒中到冰上游戲的一文中、談到成年的『溜冰是各種體育裏最好的、不會陷於過費勁的過度興奮、繼續長時間也不會如他種運動一樣感到疲勞』、說了這樣禮讚的話、他的詩冰上之歌云、『在冰上爽然走去的勇者、愛人、聽哪、冰漸漸的響、却不破裂、五十歲之男一詩中、敍述一個老年男子在日裏從傍眺望着青年們興高采烈的溜冰時候的悲哀、那種優美的故事的調子、踣躍着修辭之美、讀了如聽到溜冰的運律、一七七五年哥德被奧忘大公招赴威瑪時、他已不單是文士、而且是當時的高等要人、但他當時的河上與池裏同一般人共同享樂於溜冰時的姿態、在任何人的眼裡、都留下極深刻美好的印象、登山家的哥德、尤喜登冬天的山、登冬天的山希洛肯之巔者恐怕要以哥德爲最初的人吧、哥德底體質對於寒冷有普通人以上的抵抗力、前述溜冰和冬天登山外、還有過初次旅行瑞士時、在雪融化的水中海沐的事、此外平素夜間愛在戶外睡眠的事也見於他底手記中、八十三歲的高齡的他、於三月的寒天裡、乘着無蓋的馬車、奔往安特斯堡的公園、在那裡受了寒風、以致成爲致死的病源、這事在認識自少年至老年的哥德的人看來、未必是無理的吧、

世界珍聞及其他

何豐林在滬時的趣事

前淞滬護軍使、盧永祥部下之健將何豐林、爲人誠實戇直、有蠻將張效坤之風、盧派失勢後、曾任張作霖大元帥府首席參議閒職、領四百元之乾薪、其潦倒可知、何氏昔年在滬時、聲勢宣赫豪擧、揮金似土、聞者驚絕、聞某海上花、名門小姐也、三江少年、皆爲傾倒、何知之、乃秘召至使署、迫令侑酒、酒罷戒之曰、限三日北上、否者强令擇配、海上花跪而哀泣、情願聽命、一場風流趣事、始告閉幕云、(上圖何豐林)

上海日海軍兵曹一封遺書 爲國殉難的微笑!

東京函云、海軍二等兵曹藤井繁夫君、於八月十五日、上海激戰陣亡、在是日前夜、曾函其鄉里之兄弟廣島縣神石群油木町之藤井 家人得遺書後即轉送海軍省、海軍當局亦齊落感激之淚、其遺書如下、

遙啓者 惟願吾兄及諸弟、均益康强、將來益奮鬪爲家運隆盛而盡力、弟於戰之前夜靜思國內唯一母親之面目、更憶母親年青時、父親去世、赤貧如洗、母親爲撫養吾兄弟、且謀一家生計、日夜敏勞、無片刻之安、及弟兄成長、隷軍籍、又蒙母親掛念、新兒身之平安、慈心高厚、感激不盡、緣弟生前原期大盡孝養以報於萬一、乃本事件勃發、爲國家而殉、原爲男兒之本心、想此事亦係最大之孝養、相信母親聞之、亦欣然色喜也、惟望母親以及諸弟、永久幸福無疆、又如前向母親面稟者、請以弟之貯蓄作川資、請代參拜伊勢大廟、此惟今後唯一之微願耳、想不久便與已去世之父親相見、弟作書時、毫無失望悲觀之想、再三祈願者、惟祈大家健康耳、萬祈珍重!靜而思之、不覺微笑!

怪雨 (續)

事後知未雨之前、在那不勤斯附近有賣橘老者、狂風將其橘捲入空中、挾到那不勤斯始落下、

蟻雨——一九〇一年七月十六日、比京布魯塞爾(Brussels)市有蟻雨、此種降雨之例不多、這種蟻的來源、大概有兩路、一爲蟻巢被旋風捲揚之現象、一爲羣飛之蟻、被風吹捲下落的現象、

蛙雨——此爲、極罕見之事、一八九一年四月二十日、英國北明翰市(Blmingham)及其附近有雨蛙現象、

以上所舉的幾個例子、有的已詳述了它的時日地址以及物質的來源、有的雖沒有說出它的出處、但也可推定它是事實、我們現在不必去甄別它們孰眞孰假、我們僅要問這些東西何以會上昇天空?何以又下降於地?我們明白了這點、則我們便不會被那些迷信所玄惑、現在來檢討其原因、

在氣象學上有種旋風叫做Torma 即世人所說的龍捲風、它是一種强烈的旋風、Cyclone 由於大陸地方或山間盆地、常生有極强的局部低氣壓所形成、簡單地說來、一個地方氣壓特低、四周的空氣便向此集中、由此更生出旋轉運動、其方向常和時鐘反、空氣繼續旋轉、其中部氣流便急遽上昇、因於旋轉的激烈、其結果、中心的氣壓反更降低、幾成眞空狀態、其具體的形狀、一若急湍中的漩渦、當龍捲風經過某地時、其中心低壓部、即將地上的物質吸起、捲入空中、迨其衰退時、即在其隣近地方再下落、龍捲風歷時很短、約不過三小時、當它流臨時、常有一形態清晰之黑色弧雲爲之標識、實在就是當雨所從出的地方、如過他的中央有白雲存在、則爲狂風大作的預兆、龍捲風去後、風力轉弱、乃有垂直雨柱下傾、原先揚起的物質隨之混下、成爲上面所說的有物雨、(完)

卍 卍 卍

歌場舊聞 一些逸事

楊小朵一日在某王府演劇、戲爲翠屏山、某主人扮石秀、小朵扮巧雲、巧雲逐石秀、石秀不去、小朵云『你就是王爺也得給我出去、』

某客串飾天水關之魏延、孔明令其假扮姜維前往罵關、領令後魏延唱兩句、末句唱爲『假裝姜維去罵關、』乃誤作『假裝姜維殺魏延、』聞者莫不大笑、『魏延殺魏延』一時傳爲笑柄、

津伶張長庚、唱老旦兼生、技藝平庸、無長足錄、某日在津大新舞台演釣金龜、演畢下場偶不留神、傾仆台口乃並不立起、竟匍匐而下、羣呼曰鑽狗洞、

某省候補縣某南人、入京營謀、與巧玲識(巧玲係梅蘭芳之祖)情意欵洽、旣而某所謀不遂、落魄京華、一日遇巧玲於前外觀音寺、面容憔悴、衣服襤褸、自愧形穢、急欲避之、顧已爲玲所見、即邀之回寓、爲之集資數千、助之南返、其後某再入京、巧玲已死、因葬地弗良、某爲之購地遷葬、以酬曩日之情、

惡吏腰纏巨金而死

河北保定縣、在華北事變前有縣署調查員張某、與河北黨部要人、有葭孚戚、在縣無惡不作、飽羅金錢頗巨、殆戰事起後、張乃腰纏三萬餘金、擬歸華南、不意於保定失守之日、竟中流彈斃命云、

五羊城的可憐蟲 是茶樓上中歌女

說到廣州市上的茶樓、就要令人連想起南洋羣島一帶地方的咖啡店、

它們一樣的是市民們的憩息所、談話處、茶烟起處、你可以看見每張不同的面容、各個人的苦樂的生活、一一反映在那面上、囂雜的人聲中、你又可以細辨出誰是得意誰是失志、

廣州的華麗寬敞的建築物、除了官員的私邸外、茶樓是佔了一大部份、隨便你走到那條街、那條巷、保你可以看見聳峙幾層高的茶樓、這確是這個南國一都市的特徵、每一家茶樓、都有別出心裁燦爛奪目的廣告術、刻刻在引誘你的茶慾、普通茶樓的座位、分爲幾個等級、什麼『二分廳』『三分廳』、『六分廳』、『一角廳』、『二角廳』、跟着顧客的身分、而劃出森嚴的界限、大抵二三分廳的茗客、是勞動工人、四分廳六分廳以至一角廳的茗客、是學生與中等階級的人們、茶樓除了可以飲茶之外、還有各種各式的美點任你所欲在一角廳上、還有供人娛樂的歌女、在廳的中央、搭起一個玲瓏精緻的歌台、歌女坐在當中唱曲、台下前列是音樂師的座位、鑼鼓一響、茗客們就心蕩意搖、引長頸子、痴痴的望着那艷裝妖媚的歌女、豎起耳朶、細聽着什麼『淚洒秋江』『香國愁緣』、『情一字』『黛玉葬花詞』一類的羞人答答、動人深深的歌曲、一般富有高明手段的人、就在這時候眼波傳情、大吊膀子、這樣、她們除了、賣其瀝瀝鶯聲之外、她們收入的大宗、依樣是異路同歸、肉的出售、

北京的著名飯舖 非等候坐位不可 連撒尿都擠不去出

北京城裏的飯舘子、像豐澤園、東興樓、新豐樓、新陸春、以及近來今雨軒、墨蝶林、擷英、大美之類、當然是著名大嚼之處、然而、報紙上、從來沒見他們登廣告、小之而西單牌樓的興茂號、櫻桃斜街之廣福舘、生意也十分熱鬧、可是、興茂號、廣福舘、也從來不登廣告、我們如果在下午六七點鐘左右、到興茂號、或是到廣福舘去吃晚飯、那興茂號的爐灶、只在大門口、一些飯座和灶上的夥計、擠來擠去、往往擠得水洩不通、那廣福舘樓上樓下、只得兩大屋子、樓下的散座、第一桌和第二桌的飯座、往往屁股相抵、樓上的小房間、坐在裏邊的客人、連撒尿也擠不出來、有時、一些飯座、老遠的去、照顧他、而延候半天、座位也騰不出來、有人說、到穆家寨(即廣福舘)去吃飯、讓人等得不耐煩、其實、掌灶的只有他們一位內掌櫃、但凡到廣福舘去吃飯的、誰也希望她炒菜、每天晚上、六點到九點之間、去吃飯的往往有百十位客人、這百十客人、由她一人對付我們去吃飯、當然非延候不可、然而、於此也可以看出開飯舘子之無須宣傳了、

有人說老字號的飯舘子、名譽在外、不登廣告而生意好也在意料之中、假如新開張的字號、就非宣傳不行了、我說、不然、人嘴如風、一點也不錯、西草廠東頭敵家坑北口有一家羊肉舖、切羊肉片、切得最好、每斤羊肉、只賣四角錢、人們比一比、像敦門館子賣羊肉片、每斤得七角多、他這羊肉片、當然物美而價廉、於是他一開張、不到半個月、便弄得擁擠不通了、所以、我認爲、營業、只消作得好、簡直無須宣傳、

復興薩拉森帝國 陰謀暴露! 反阿拉伯主義者起暴動

加撒布蘭加(法領摩洛哥)二十七日電、因在聖地巴來斯加有阿拉伯人反帝鬥爭之激動、致非洲各地阿拉伯人日前亦呈動搖、以阿拉伯民族運動指導者弗茨西爲首領之反阿拉伯主義者、二十五日與埃及、敍利亞之阿拉伯人呼應、在法領摩洛哥之拉菲□□□特各地、大起暴動、立經鎭伏、弗茨西以下指導者四名、被法國官憲逮捕、審訊結果、發覺擬在阿拉伯之梅茨加至法領摩洛大西洋岸一帶復興大薩拉森帝國、致法國當局大受衝動云、

製造販賣 膠皮輪馬車 最優良

部分零件 規格統一
軸承部分 防水防塵

新案特許 在呈請中
裝置完備

每年注油一次
因大量生產 故價格低廉
絕無障故

奉天富士町六番地
哈喇洋行
電話長【3】三四四七 【3】三三三九

奉天商工銀行

總行	奉天城內軍署街
十間房支行	奉天商埠地廿三經路
商埠地支行	奉天商埠地馬路灣東
平安通支行	奉天平安通十三番地
哈爾濱分行	哈爾濱道外正陽八道街

存款	定期•活期通知•特別活期•歐林比克存款
放款	不動產抵押•商品抵押•貼現•薪俸生活小數放款•
匯兌	國內國外電滙票滙
其他	代收款項及其他一般銀行業務

洋裝雜貨
運動服裝
冰刀冰鞋
各種毛衣
物品豐富
定價從廉
同益成商店
本店奉天城內中街路北
支店城內鐘樓南角路東
電話【四】三二一〇 二二八二

奉天加茂町二番地 三井大樓
三井物產株式會社 奉天出張所
經辦品目
鐵道用品 飛行機 電氣其他機械類 五金
建築材料 木材 洋灰 汽油 機械油
大豆 豆餅 米 雜穀 麥粉 麻袋
麻糸 化學肥料 藥品 染料 食料 糖 紅茶
海產物 羊毛 毛系 毛織物 綿品 布 絹
製品 人造絲織物 燐寸 捲 膠皮製品 紙類
保險○火災、海上、運送、汽車、旅行、傷害、玻璃窗、

電話
所長	2……2329
庶務股	2……3591
勘定股	2……4368
機械股	2……4276 2……2142 2……2307
穀物股	2……2222 2……2550 2……2484
麥粉股	2……2721 2……4155
雜貨股	2……2077 2……2484
織物股	2……4890
保險股	2……2035
鐵西倉庫	3……4462

股票賣買
奉天商工銀行
奉天商業銀行
奉天滙業銀行
滿洲電信電話
奉天紡紗
營口紡織
開豐鐵路
瀋海鐵路
滿洲洋灰
肇新窰業
政記輪船
營口水道
其他各種股票
關於各種有價股票一切業務
倘蒙通知即時寄上詳細賣買股票須知
信用素著 獨家收買 價值從優 現物提高
福岡屋股票現物店
奉天宇治町十三番地
電話二一二五七四番

梅毒之治療與豫防
一、歐斯新益散爲內服之六〇六劑、使用法極簡單、而與六〇六注射有同一之偉効
一、梅毒之可怕、世人皆知其不僅爲直接戕害本身生命之惡魔、對於後代子孫幷留下有莫大之災禍
一、使用本劑能豫防梅毒或使梅毒斷根重享人生之幸福

內服六〇六片
歐斯新益散
包裝 二〇片 金一圓 五〇片 金二圓三十錢 一〇〇片 金四圓
服法 大人每日三次 每次一片 飯前和開水吞服
製造總發售處 萬有製藥株式會社 日本東京市日本橋區本町
滿洲國總經理處 日本賣藥株式會社 大連市浪速町 奉天市加茂町 哈爾濱八站南馬

如斯之苦惱亦俄然解消!!

「藥之三共」以多年進行毛髮生理學研究結果、始發現本藥、本新研究之毛髮營養强壯料、厥名「養髮得宜克」、較諸從前幾多市販所謂之養毛料、其科學之價值、遂爲凌駕、專門醫家及一流美容師等早已有深切之定評、而獲得絕大支持焉、

頭垢・發癢

頭垢多得利害、而不耐其發癢的人、大抵若陷於過度的洗髮、其疾病將日益惡化了、「養髮得宜克」不論其爲粃糠疹或油性脂漏、均能完全清治病根、抑止痛痒、清潔頭皮頭髮、而且防止陷於過度的洗髮、

病的掉頭髮

頭垢下是爲特別惹人注目的病、但掉頭髮若是利害了、漸次就入於禿頭狀態所以、壯年禿髮、不但是男性、或女性、倘如發現頭垢繁多而掉頭髮、慘酷粃糠而脫髮等、務要在其初期而應用「養髮得宜克」底醫療性症、適可療治那疾病異狀的根源、當那還未到不可治的時期裡、一定會立見功效的、

病産後掉頭髮

大病後、應用藥能够恢復稀薄的頭髮、自然不用提、就是姙娠中和産後的婦人、使用了本藥 還可以補給髓取營養呢、當妳用「養髮得宜克」之後、不但掉頭髮減少、而且反生出較産前更艶美的青絲、像這種的實例、不勝枚舉尤其是産褥中不能洗髮時使用他、最爲合適、

少禿・少白頭髮

和老人掉 頭髮不同少禿(年輕的禿頭)時因着那髮根並未 失去、所可以 豫防和治療的、當「養髮得宜克」的强力營養素、被 髮根吸得乾乾淨淨、於是髮根 促進了生髮力、少白頭髮、也由同樣的原理、能够防止的、

毛髮的營養

養髮得宜克、是髮根的肥料養髮便可長出 創造那鮮艶富有彈力的黑髮美、即倒竪着梳或用燙髮器烙、也不能傷損絲毫、在梳着本髮時、頭髮虛實、髮角朋朋、潤飾出意外的美麗來、那是多麼可喜的一件事呵、

發揮醫療的性能・唯一之生物學的養髮料

正確的養毛料 三共之養髮得宜克

有力之百貨店化粧品店藥房均有代售　製造元 東京室町 三共株式會社　發賣元 東京室町 泰昌製藥株式會社

奉天 凌雲醫院

診療科目

內科、外科、小兒科、產婦科 皮膚泌尿科、眼科、耳鼻喉科、救治痲醉藥品、慢性中毒

大西門裡 大街路北　電話 四三一一四號

隨時入院

院長留日醫師 高凌雲

女醫學士 高李秀春

唯一痔藥

化痔龍土散

化痔膏

奉天大西邊門外南二經路分所西門牌二十六號

張三多堂

函索痔圖說明附郵票四分即寄

君患趾縫瘡乎

大概是患的因爲趾縫瘡是一種通常皮患每年此際患者頗多但忍受趾縫瘡之苦實屬不必因爲韋廉士醫生藥局著名家用療膚良藥如意膏善治此症亦猶其善治其他皮患一樣是故君宜即日購採此膏看其如何迅速而爽適地治愈君患也

如意膏既具舊式盛行藥膏之長復經現代醫學藥科之改良增益一經搽用立即開始其涼膚止痛長肉生肌工作凡刺利熱癤烈日炙傷皮膚起泡濕疹疥癬面疹瘡癤割破灼傷燙傷跌損蚊虻蟲刺如意膏治之爽適有效均稱無敵

如意膏各大藥房皆有出售或逕向上海江西路四五一號韋廉士醫生藥局函購一切信件可由奉天和記洋行轉上海韋廉士醫生藥局

赤玉牌葡萄酒

補血强壯

君如貧血衰弱
喝了此酒
就能恢復已往
的强壯!

百杯健康
千杯延年

11

最高級

煤油發動機

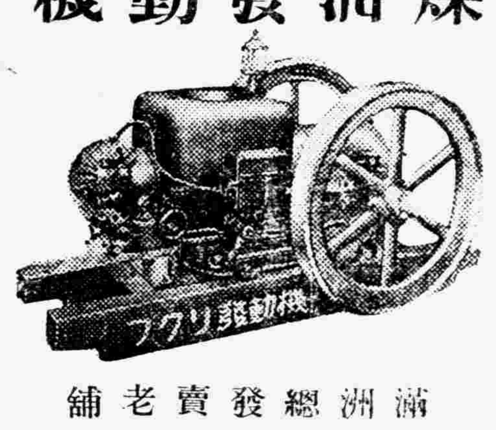

滿洲總發賣老舖

奉天浪速通 合名會社 藤田洋行

請用 双手老牌

自來水筆

運筆輕快 式樣美術

經售處

各地大書房文具南紙店

清爽的感覺
藥用的牙粉

苦林牙粉 苦林牙膏

滿洲總經理

奉天 苦林公司

建國精神宣揚週間 實施工作決定

【安東】協和會安東省本部對於管下之協和工作、積極進行、自十一月三日至九日爲建國精神宣揚週間、預定實行之工作如左、十一月一日至三日實行訓練、都市本部管下分會之役員、
十月五日至二十八日、實行鳳城、莊河、桓仁各縣之時局對處工作『工藤科長外二名』、
自十一月七日起、實行安東縣下之特別工作『山崎部員外二名』、

宣撫班時局講演

【興京】縣當局組織時局演講宣撫班、共分三組、第一班男中校全體、第二班各機關首領、第三班女中校全體、各由班長領導之下、於縣街以及各區、輪流演講、關於中國事變之由來、以及日軍節節戰勝、所經過一切之情形、使民衆明瞭、時局日軍之依賴、並滿日一德一心之緊要關係云、

公利源贈福民券

【三江】佳木斯市、首屈一指、尤其近代之商場公利源者、益逐創業二週年、爲事慶祝、兼酬謝主顧起見、特由東西兩洋及國內各地、採運大宗名貴價廉之貨物、更爲以廣招徠、特別優待顧主、凡購商品、足兩元者、則贈送福民獎券一條、足拾元者、則贈送福民獎券一張、多者類推、人人有得彩發財之希望、頭獎一萬元、二獎三千元、三獎一千元、望各界主顧、勿失良機云、

通省排共大會 盛大擧行記事

【通化】本垣協和會、基於全國排共大會、亦如期盛大擧行、先兩日、於各學校、各區民衆、開座談講話會、最後假通化舘、於二十七日上午九時開排共市民大會、在李司令、呂省長、機島憲兵隊長、津久部隊長、日滿軍政要人、蒞臨之下、並地方法團、學校、商民人等、齊集約有五百餘人、開會如儀、各長官相繼訓示、講演共党毒饑、朗讀宣言、決議、請願、感謝各文、亘六時之久、始行散會、茲將座談會日程、及以上宣讀各文、照誌於下、

座談會

日程、十月二十五日午前九時、

場所	出席者
省師	苗科長 廣瀨部員
農中	任科長 望月部員
西門裡校	李部員 伊藤部員
東門裡校	王部員 龍書記
東壩外校	張部員 趙部員
青訓所	呂科長武末指導員
省師附小	孫股長 李部員

全 午后一時

場所	出席者
清眞校	孫股長 李部員
修德農場	呂科長 望月部員
文華校	李部員 伊藤部員
東江沿校	張部員 任科長
明倫校	苗科長 王部員
普通校	車事務官趙部員
日本小學	武末指道員廣瀨部員

全二十六日午前九時

環城區省本部伊藤部員、呂科長、清眞區清眞校孫股長、張部員、承德區 街公所、苗科長、廣瀨部員、雲開 區青訓所、王部員、鄧部員、善養區道德會李部員、武末指導員、

全午后一時、

龍泉區清眞校任科長、望月部員、日系日小學校武末指導員、廣瀨部員、安慶區東壩外校苗科長、趙部員、臨江區東江沿王校部員、鄧部員、樂亘區青年訓 所李部員、伊藤部員、東昌區街公所、張部員、孫股長、

宣言文

目今屢屢擾亂東亞之和平、且又匪、支那事變發展之中、頻頻發生壓迫、在蘇滿鮮蒙人事件、又惹起虐殺大規模鮮系同胞之事、實令吾人痛憤、所不能措之事也、

本大會

一認爲擾 亂東亞和 平之元兇、爲國際共產党、即今次支那事 變之眞因、亦在國民党、軍閥與共產之非、社會正義、背人倫道德之不法行爲、也

一二壓迫在蘇滿鮮蒙人尤甚、虐殺大量鮮人同胞、非倫野蠻共產党之惡共虐政治、共純正無辜之民衆、對共邪惡之共產主義均拋開、而親近王道滿洲國、

右宣言之、

康德四年十月二十七日

通化排共市民大會

決議文

吾人早已展開、排共熱烈運動、爲撲滅久奔東洋赤化、今者造成支 那事變國際 之共產黨、並因最近頻發野蠻行爲、虐殺在蘇滿鮮蒙人事件、天人共鑑、豈堪默視、

如斯巡開催排共市民大會、並反抗彼等、暴虐殺人行爲、並擴大强化、排共戰線、以民族共和威力、而期撲滅共產主義

右決議之

年月日仝

請願電文

頻發壓廹在蘇同胞及虐殺事件、實爲吾等全市民、痛憤而不能措者、乞

政府即取有效適切之處置、

感謝將士文

茲當今日、開催通化市民大會、深謝爲確立東洋和平、日夜困苦支那戰線之盟邦皇軍將士、報告吾等全市民、參拜通化神社、祈將士武運之永久、

吉警廳計劃 治廢準備

【吉林】吉林警察廳、以治外法權行將撤廢、我方不日即對開始接收事務、爲期慎重屆時免生遺憾起見、故近來對於管下、各科及派出所之事務、特施以積極之整頓、尤且對於外籍人居住區域、所在之警察派出所、爲使事務進行圓滑計、選拔優秀警察官、配置於各該派出所、以遂行新國家之警政、將來更擬從根本上加以强化、而應付治廢後之重任、藉可促進發達、確保市內治安、現與日方警務當局協力、愼重妥爲計劃中、以作將來之準備、因之該廳近來異常忙碌云、

保持市民健康 吉市組織衛生委會

【吉林】吉林市公署、以衛生事業、與大都市之發展上、倶有密切之關係、爲增進市民福祉以保持共健康、並作諸般改善之準備起見、故以該署爲中心、網羅斯界之權威者、合體設立『吉林市衛生委員會』在市公署、開催第一次進行會議、各機關代表本報記者等多蒞席參加、當場推定職員並決定各項規約、內部組織爲委員長一名(市長)、副委員長三名、(菊地副市長、小松原部隊軍區部長、警察廳衛生科長)以次則有委員、幹事等各若干名、顧問則推擧日本總領事、及關係方面之代表者任之、至其事業則司企畫改善衛生、及一般之興革、以策進向上、藉謀民衆健康上之幸福云、

女校家族懇談會

【遼陽】城內中心 兩級女校、爲遼陽最有歷史的女校、於念年前開辦之始、爲貞靜高等女學、其次改組爲縣立第八學校、滿洲建國以來、又改爲中心廟女子學校、其校長張肖乾會歷充教育會長、爲學府中最老之資格、昨爲普及女生家庭教育之實施、特召各生關係家族到校、開懇談會、以便完成女生家庭知識之使命、亘許久時間、方始散會云、

省宣撫班赴安 實施宣傳工作

【延吉】間島省公署由十月二十九日起、至十一月十二日止之半月間、爲對安圖縣內一帶之主要地住民、宣達建國精神及時局正確認識、並排擊共產主義、信賴友邦日本、及下意上達等要項、實施宣撫工作特由蘆澤司法科長以次六名組成宣撫班、前往工作、並向住民施以食鹽、火柴、恩賜藥品鉛筆、雜記眼、木棉絲等、及表彰善行者云、

担任云、

獻納恤金品

【延吉】老頭溝協和分會代表唐錫琮氏、獻納陸軍恤兵金百五十一元、又同地小學校女生全體獻納恤兵品千人針六十枚云、

開催体育公開教授

【三江】樺川縣立模範兩級小學校校長王殿珂、主事河合壽三郎、爲依教育工作之計劃導體育之向上、使市內體育人員、同事進展、乃開催體育公開教授、於廿五日擧行、地點在模範校禮堂內、先行儀式、次實地授業、爲男子部、由教員周廣鈞指導、一爲女子部由敎員周顯指導、又有研究發表批評講演 由師範學校 二瀨教員、及省署體育主任加納先生

各地方瑣聞

△逃婦被尋獲

【安東】本埠財神廟街、住戶于某之妻、于孫氏年二五歲於大同元年三月間、孫氏聲稱赴孤山歸寧、隨即一去不返、竟爾逃之夭夭不知去向、迄今已有四載、無音信、詎其夫最近傳聞孫氏在七道溝裡某煙館充當煙妓、於日前已將孫氏找回、夫妻相遠四載、孫氏現生三歲男孩一名、惟孫氏被找回家後、自知惶愧、乃向伊夫聲言、此番在家情願隨夫安然度日等語、惟于某雖係勞動工人尚知廉恥、乃與妻兄孫喜太說妥、情願退婚、夫婦離異、並由孫某倒回彩禮洋百元、於昨夫妻實行離別云、

△農人欵被騙

【三金河】楡樹縣興隆橋住戶岳維德、趕車來街賣豆、將豆賣完時、在實德店吃飯、忽來一人自稱姓張、向岳維德僱車拉貨、赴楡樹縣、車脚講妥、隨後將鮮貨五包、報紙一包、洋面三十袋、裝在車上、復言想再買點貨、您賣豆之欵諒無用途、借我一用、而車戶岳維德借給洋壹百三十八元、當即遠颺、時源盛和興順隆二家來人找車戶岳維德、言說所裝之貨係本號送來、張某不給錢、將貨抬回、而岳維德乃係農人、毫無知識、經該商等威嚇、當將貨物交其運回、查此事是否合謀騙財、殊爲可疑、該農人以血汗賺來金錢、殊非易易、望我同胞速可注意、究竟如何、容訪再誌、

△徐志遠藝術

【遼陽】縣城內各商店對書寫牌匾的藝術家字差不多在本城就難找這種人才、有時候還得求諸外城、這是很麻煩的一件事情、可巧現由大連來遼、藝術大家徐志遠、暫寓其友人復興舞台李曉峰處、昨曾與該戲園書寫匾額兩方、其佈局和章法、確有精神、寄語欲寫藝術字者、曷往求焉、或參觀該舞台區額、當知言之不謬矣、

△猪肉大漲價

【延吉】本街屠宰商、因近來四鄉猪疫流行、死亡甚多、並且猪價昂貴、購買困難、現因原價過鉅、特由同業組合公議呈請由十一月一日起實施、即由猪肉每斤增漲國幣四分、即由原價三角二分、增售爲三角六分云、

文教科長蒞勃

【勃利】三江省民生廳文教科麟科長貴島股長張秉謙事務官等、以次六名蒞勃、假縣公署前忠誠客棧滿洲旅社二處、

農事社糧穀開場式

【開原】縣當局遵奉極峯命令、注重農產物向上起見、遂有農事合作社之籌設、今秋新粮登市對於穀物開場式、亟宜擧行、以重粮穀之產物、遂於十月二十四日午前九時、該社擧行粮穀開場式典禮、因行事隆重、遂於事前函達城驛各界來賓、前往參與盛典云、

慰問滿日傷病兵 孫大臣夫人蒞臨吉垣

【吉林】滿洲國國防婦女會本部、因念及爲國盡忠致名譽負傷之日滿兩國勇士、呻吟床褥、實堪欽佩、爲表銃後赤誠以表敬意起見、故派遣慰問使、分赴各地實施慰問工作、負此重任之孫民生大臣夫人、乃於二十六日蒞臨吉垣、當時關係各機關、暨市內各官員夫人、多至站迎迓、孫慰問使降車稍息、乃同隨員趁車分赴、北大營衛戍病院、滿洲國吉林陸軍病院、代表國防婦女會、對各傷病勇士致慰問之辭、並分贈慰問品、故而各勇士無不感激、誓願早日恢復健康、爲國驅馳也云、

寒暖失常期中 小孩多患病

【延吉】邇來天氣寒暖失常居民對于飲食服裝、稍有疎懈即患頭暈目眩、遍體疼痛之感冒病、現下市內小孩、突染頭痛嘔吐之症甚多、並係類似流行病、希一般家長對于小孩之撫養等事、特別注意爲要、如一旦得病、小則傷財、大則喪生、可不愼之、

航船停泊冬期 交通窒塞

【富錦】頃聞松江下游烏黑兩江來人云、日前天氣遽寒、水中凝冰、於是烏黑兩江船隻不敢稍緩、均急忙回航歸哈入塢、今已霜降節至、天忽頗暖、然雖如是、由哈跑本鎭之期船截至本月廿五日自本境放哈、紀賢走後、再無票船、僅只有拉儎拖船、運輸貨物之船許有來富者、至於旅客票船、自此回哈、皆上塢經冬、陸郵交通今後尤窒塞耶、

警甲勦匪誌訊

【台安】縣境、由春至夏、地方治安、共稱良好、向無匪聲、不料秋後以來、有著匪掃北、忽然露出頭角、聚集匪徒十餘名、時來縣境擾害、當局爲肅清除根計、抽調各署警甲來縣會勦、該匪因常在台盤黑三縣、毗連之處搶劫、是以盤山警察於近日亦出動與我縣警甲、大施搜緝、竟於本月二十四日、在台縣二區甄家窩棚村與該匪相遇、圍擊數小時、斃匪一名、台警受傷一名、匪不敢久抗、乃乘馬往新民境逃竄云、

時交寒冬因爐取煖 大施宣傳防火

【三江】佳木斯警察廳廳長景有昌、警務科植田科長、關於保安責任、無論巨細、概須愼周洽、一体行之、茲鑒時交寒冬、人民慣例、爲防寒慄、設爐取煖、本市房屋建築、以係荒僻地域、向冬木墻草蓋、殊不堅牢、且因人口逐漸增加、火災之發生、實爲意中之事、頃爲未雨綢繆、而保市民之生命財產、定於廿五日擧行防火宣傳週、先於街市、遍貼防火傳單、使市民知所警惕、復於當日、由保甲辦事處、率同各區民衆、組成防火宣傳班、遊行市內、撤底宣示、周洽指導務期家諭戶曉、不再發生火災云、

豢犬者須守規例

【三江】樺川縣公署、茲張佈告、查管內住民、凡豢犬者須領帶犬牌、易於辨認、茲規定辦法如下、一、畜犬出生三月、須向警所領取犬牌、以便配帶、二、犬牌一頭一個、記入畜犬台帳後、方准配帶、三、犬死之後、犬牌繳銷、不准他犬繼帶、四、犬牌手數料、每頭徵國幣六分、五、畜犬不帶牌者、受相當科罰、六、無牌之犬、即以野犬捕殺之、望四鄉農民、豢犬者、加以注意云

拉林河鐵橋下 發見水牛化石

【哈爾濱】京濱線蘭稜及蔡家溝間拉林河 鐵橋之 橋脚損壞、由岡組作業班修理中、將河底挖掘十米至二十米地點、突然發見有毛犀及水牛之化石頗多、現場監督員若松豐藏氏及一般作業員、莫不驚奇、水牛之頭蓋骨周圍六七尺、有毛犀之牙最小者亦有二三尺、大者五尺餘長、在專門家未鑑定以前、因難確定、據一般推測均爲十萬年以前之動物骨格、該處附近一帶、此次發見此種稀世古物、與滿洲國考古學上增加極大之興趣、大陸科學院哈爾濱分院福島主任談稱、以哈爾濱爲中心、在松花江畔顧鄉屯正陽河畔一帶、前曾迭次發見水牛骨及其他化石、拉林河之發見、此爲初次、與考古學上一大助力、故現已急派研究士赴現地調查中云云、

製燭工廠積極生產

【安東】製燭工廠、本年九月以降、爲謀業績之發展、均積極生產中、查共出品狀況、以供燭爲大宗、日用品亦占多數、每家出品總額約在萬斤以上之模樣云、

孝經千部頒發各校 御親批註頗名貴

【三江】三江省民生廳文敎科、頃由民生部頒到滿日文化協和會出版之孝經一千部、囑爲轉發各校、以作參攷資料、查孝經一書、爲治國之本、歷代帝王、準此治國、我皇帝陛下又鄭重視之、特於公餘、御親批註、名貴可知、該科當分發十四縣公署、及本市師範中學、並各市初小學校各若干本、以便參攷云、

劉縣長接篆視事

【鳳城】鳳城縣長董毓基氏調任寬甸縣長、遺缺以通化縣長劉天成氏調充各情形、已誌前報、茲查劉縣長業已蒞鳳、於月之十九日接篆視事、旋於次日拜訪各機關、並函知各界視事日期、請煩查照、聞劉公久歷政界要職、富有行政經驗、此番蒞鳳、必能造福地方、是以萬民正期待中云、

友軍表彰滿軍

【三江】三江地區警備司令官陸軍中將朱榕氏、自夏徂秋督飭國軍、於屬境搜勦匪賊、迭奏凱歌、大部匪衆、已歸殲滅、頃聞騎兵第卅五團將士〇〇〇名、於富錦縣與隆鎭南方趙家爐地方高地、遭遇匪首馬師長、王師長、後獨立師與叛兵等會流匪衆七百餘名、我軍出奇計包勦、竟以寡兵、潰滅七百餘名之匪衆、農民得以安居、治安藉以肅正、功高勳著殊堪獎勳、本市友軍防衛司令官松井部隊長、有功必賞、不分畛域、當於昨日頒給該團表彰狀一通、以資獎進云、

海城上水道 竣工給水

【海城】縣公署爲建築上水道、現已告竣、於三十一日晌由縣公署縣長參事官、各科局長及各股長等、齊集小南門裡上水樓下、擧行上 水道 竣工式、儀式頗稱隆重、已於十一月一日、開始給水云、

破壞橋樑 抗日隊一網打盡

【三江】樺川縣公署、新屬大賚崗警察署之管界散其村與黑通村之警備電線桿又河川橋樑、無端被匪砍斷十餘根、燒却木橋三座當由廣野指導官率同日滿幹警、不眠不休、努力搜查、竟於張國治甲內、發現砍桿燒橋之青年抗日隊、當即一網打盡、帶縣訊辦、計有交通部長張永福、經濟部長、閻和、連絡員李永春、少年隊長閻少亭等云、

各區修道以利交通

【海城】縣公署自頒行新村制以來、對於各項新政、力圖進展、尤其是國道及警備路、並縣鄉各道、特別注重、當此農夫閒暇之際、特轉飭各區署長、督促村民、極力修繕上記之各項道路、在此期間、既不傷農時、又能利於交通、誠屬一擧兩得之計云、

考試各署巡官

【海城】本縣警務當局、對於警政之刷新、大有日日向上之概、近來將年高之老警官已淘汰盡淨、悉替以英氣勃勃的新青年、因之由警士升警長由警長而擢巡官者、如雨後春笋、當局爲甄別優劣計、特於月之念八日、在縣署考試巡官及警士、將按其成績、分別升調云、

周縣長蒞任視事

【勃利】本縣自前任于縣長轉任牡丹江協和會事務官後、迄今三月之久、均由參事官暫代、昨由梨樹縣警務局長周宇文、榮升本縣縣長、該氏於昨十月十八日到任、二十日赴省謁見省長、於二十一日乘晚車回勃、現已正式接篆視事矣、

農事合作社 澈底宣傳

【海林】縣農事合作社成立有日、爲期使民衆貫澈創設意旨、已於前數日會經邵子豐保長、召集各甲長書記等開宣傳會、解釋農事合作社意義、轉知各甲農戶、免生誤會、此次開會、略云縣有農事合作社、各甲有實行合作社、設董事長一人、經理社事、參與三人、扶助董事長辦事、各農戶爲社員、各甲刻正忙碌造冊、以俟報竣、即實行設立云、

水陸輸入均少 交易市場頓滯

【安東】糧石市場之交易、近日因江轉到着甚少、火車糧亦呈減運、關於糧石之交易不振、且値新糧收穫期、各種市況低落、如青豆 每石 七元四角、包米每石五元八角、紅糧每石五元五角、小豆每石八元五角云、

滿洲氷聯招各埠代表 定期在奉開委會 問題山積結果何如堪注目

【奉天】滿洲氷上聯盟、因有招聘歐美滑氷選手問題、招聘加奈大氷球選手問題等、宿案山積、擬定十一月七日午后一時、招集奉天、新京、大連、安東、鐵嶺、四平街、吉林、錦州等各埠聯盟代表、在奉天日站萩町南滿鐵路社員倶樂部、擧行昭和十二年度定例代表委員會、討論事項如左、

一、關於會長就任之件、
二、關於招聘歐美選手之件、
三、關招聘加奈大氷球選手之件、
四、關於本年度行事之件、
五、關於加盟金之件、
六、其他、

奉省立兩級征京過鐵 對鐵中聯隊交鋒 四比二兩級失守致敗

【鐵嶺】省立兩級中學足球隊、素負盛譽、在省垣初級部內、堪稱優秀、此次由清水先生引導之下、遠征新京、二十九日過鐵、下車後、與鐵中混合隊作友誼比賽、是日天朗氣清、金風拂拂、各列陣畢、笛鳴後、兩中發球雙方奮勇、雖均有射門之機會、但均未射中十五分鐘後、兩中守門員、張玉峰、接得敵方射來之球、傳與中衛楊伯昌、然後用盤球法帶球入十八碼線內、傳與前鋒劉志學、復經姜立盛首創紀錄由右方射入一球、精神大作、鼓掌之聲、不絕於耳、鐵中於受創之下、謹愼防禦、驍將姜士超、四馬單槍、三闖敵陣、均未成功、後鐵中裴玉斌甩球入場、經共筭如牛之張子儒、壓球於脚下、被敵人三面包圍正進退維谷、無所措 手之際驍將姜士超、隻身趕至、奪球衝入敵陣、快馬輕刀、遂一戰告捷、創開紀錄後又連 射一球、[illegible]云、[illegible]笑顏開、手舞足蹈、將來戰勝省城各校後、亦擬返征新京、未幾笛鳴、休息五分鐘後、易地再戰、兩中陣容未變、忽被罰十二碼、經鐵中欒玉升射入、當兩中犯規時、(隊員在十八碼內爭、得時罰十二碼)記者距現場較遠、因記錄關係、在衆人亂爭之間、未看清楚、據旁觀者評論、純係鐵中犯規、多替兩中鳴冤、兩中受此挫折之後、隊長姜立盛振臂一呼、各處響應、抖擻精神、拚命攻擊、踏破兩道防線經前鋒欒玉春、由旁射去、貫入球門、軍威大震、大有轉敗爲勝之勢、鐵中前鋒馬宏俠、肥胖靈巧、眼似流星、與驍將姜士超、互相傳遞、由左方暗渡敵陣、兩中後衛、一時失愼被姜馬二將、將球送入門內兩中將士、不甘敗北、擬重整旗鼓、反攻再戰、奈時間不待角笛長鳴、遂以四 比二之結果、敗於鐵中之手、殊爲可惜雙方隊員列下、

鐵中隊
王守信　姚玉升　裴玉斌　張子儒
董德宜　傅維權　王殿仁　馬宏俠
石志超　王占和　姜士超

兩級隊
葉安民　王興國　姜立盛
張雲峰　楊伯昌　欒玉春　金榮兆
程萬里　林恩錫　劉志學　趙文魁

日語教授講習會

【鐵嶺】教育會爲提倡日語起見、由該會主催假西關小學校內、成立日語講習大會、由松本、和田二位先生担任課程無料教授、時間每週星期六上午九時至十二時、預定三個月休了、現已開始授課云、

旅順工大大勝 撫中冠軍 省垣擧行兩橄欖球賽

【奉天】選擇出場日本全國中等學校橄欖球大會之滿洲預賽州 外大會、卅一日 午前十時、在奉天國際運動場擧行、撫順中 學連絡 頗佳、遂於決賽、擊破奉天中學高奏凱歌、四時十五分收鋒成績如左、

△準決賽
奉天中學16―3新京中學
撫順中學11―5鞍山中學

△決 賽
撫順中學15―0奉天中學

【又】日全國高等專門學校橄欖球大會滿洲預賽第一次賽之旅順工科大學預科、對滿洲醫科大學預科橄欖球賽三十一日午后二時、在奉天滿洲醫大運動場擧行、結果、旅順工大獲得大勝、閉戰已三時五分、

工大32（26―3　6―3）6醫大

聯和体操大會記錄報告書

奉天省立男子中等學校体育聯盟

四、疊羅漢　農科　周英麟
因臨時中止出場、本部有慌忙不及之感、

五、四百米繼走　省立男子中等對抗
初級部
一、第一初中四九秒、二、第三初中、三、第二初中
高級部
一、師範四七秒八、二、第二工科、三、兩級中學、

六、柔軟體操　第二初中　指導者、　妻德新
與本大會體操上是有相當的效果的、先生的熱心和努力是表現在演技上如此般的能看者實在的成績、眞感覺歡喜啊、說一句對不起的話、在奉天市內、能有幾人出乎妻先生之右呢、

七、遊戲　第一女子初中　指導者　張培娥
很所期待的遊戲是投球、未免過於無興趣了、這個就是小學校也能够使之做得、猶其是張先生卒業於日本高女及東京體專、就是這一層、也希望要加點如何思索、

八、教練(分列行進)　兩級中學校指導者　淸水正人
自昨年實施學校教練以來的該校、能做到這一步的好成績、那是當然的事、可是行進方面就是附屬地中等學校、也是趕不上的、做的如此之好成績、眞是感佩、　(未完)

(續)

腸胃宜用若素

泄瀉和便秘出自一源・老便秘老泄瀉均可速癒

胃酸過多症是因胃壁的組織細胞反常而起的疾病、所以向來慣用的重曹療法、好像不救火源、祇務消煙一班、那有効果呢。「若素」則不然、確能夠挽救衰弱細胞、調整胃液分泌機能的生物藥、就是有急救火源的功効。

胃弱症(阿都尼)是胃肌衰弱陷於無力、狀態的疾病。向來一般所慣用的消化劑或健胃劑、除祇能幫助胃機能外、別無他益。可是「若素」能夠加強胃的組織、使得解脫那無力、狀態、而從根本救治病症的原因療法藥了。

便秘和泄瀉 都是因腸管組織細胞的衰弱或反常而起的病症。「若素」本能中最擅長的所謂細胞原形質賦活作用、因爲能使腸管回春、結果榮養的吸收、糞便的排泄等均被調整、常習便秘或慢性泄瀉隨之而見輕快、又因腸內的自淨作用、圓滑地奏効、故衰老的原因、異常醱酵和自家中毒等可以一併防止。

衰弱宜用若素

食慾源々而起 體重非常增加

非平常、補劑 「若素」不是單純的榮養劑、是因諸酵素、荷爾蒙、維他命、胺基酸、無機物的綜合作用、而有振旺榮養吸收的機能、不但提高攝養比例、且可補給所缺榮養素的綜合微生物劑。

增大抗病力 對結核及其他慢性衰弱病者、如服用「若素」儘先發現的就是食慾的增進、次現的是血色紅潤、安眠、體重的增加等々。這些現象緣「若素」最大的特色、所謂細胞原形質賦活作用、來提高全身諸機能、增進抗病的力量、同時使在體內增生殺菌或溶菌的強力酵素、而有閉塞病原的功効了。

「若素」的適應症

胃腸諸症 胃腸加答兒、胃酸過多症、胃阿都尼、胃弱、胃擴張、胃潰瘍、食慾不振、消化不良、便秘及下痢、腸內異常醱酵、鼓腸

慢性衰弱症 肺炎、肺結核、腸結核、肋膜炎、喀利伊斯、腹膜炎、貧血、微熱盜汗

虛弱乳幼兒 消化不良、綠便、粘便、乳兒腳氣、發育不全、尤宜於虛弱人工榮養兒

妊產婦衰弱 惡阻、妊娠腳氣、產前產後衰弱貧血、浮腫、乳汁分泌不足

疲勞衰老 中年期衰弱、早老、勞働精力之補給、高血壓、老人性疾患

腦神經衰弱 不眠症、神經衰弱、學生之運動勉學精力之補給及其他

乳兒宜用若素

挽救產、後的貧血、防止乳幼兒的消化不良及助長發育。

惡性貧血的福音 對於產、後最易發生的惡性貧血、向來慣用的造血劑或榮養劑、因爲都是由單一的成分而成、所以効果自有限度。可是「若素」善能鼓舞造血機能、催增新鮮的血液。所以本劑爲現代有權威的大醫院所一致讚揚推奬。

乳兒死亡激減 乳兒的不健康、殆悉因喂料的不良而起。可是「若素」因爲含有維他命乙複合體和乳兒保健發育上不可缺少的諸多有効成分、而奏綜合作用、所以能防止乳兒死亡最大原因的消化不良症。那麼本劑的利用越普及、可使人類的乳幼兒死亡比例越激減。

體質轉弱爲強 對於虛弱發育不全的乳兒哺育料中、如添了「若素」、便可加強乳兒的消化管、促進榮養的吸收、堅固身體的組織、提高抗病的力量、那麼健全的發育自可達成了。

頭腦宜用若素

補腦榮養、提增精力、挽救疲勞、增進腦力的効率

頭腦明晰 爲要頭腦的明晰、總得排除腦細胞內積滯中的老廢物質、同時補給精力源泉的榮養、而使頭腦組織常保新鮮。「若素」因所含菜奇精、無機燐酸、維他命等諸成分的綜合作用、能夠挽救疲勞、補給新鮮的精力、而使頭腦常保明晰。

輕減疲勞 「若素」既能使血液常保適量的糖分、又能和緩血球的沈降速度。據生理學所云、血糖的適量、是爲使精神和肉體精力持續長久的條件、又血球沈降的和緩、是輕減疲勞的條件。那麼祇因「若素」的服用、其人的精神和肉體、可以在最小限度的疲勞而發揮最大的効率。

藥價低廉

粉末三十日量 片劑三百片裝 日金一元六角

三百片者、可爲大人之約廿五日量、十歲前後之約四十日量、六歲前後之約五十日量、三歲前後之約六十日量。

日本東京芝公園 若素總發售處・榮養與育兒之會

振替口座東京一七〇〇番・電話代表芝一一七五番

經濟與產業

奉天工業地現勢 康德四年現在發展狀況 (4)

七、電氣工業					
滿洲電業股份有限公司	北二路	三八、二	六、三三三、〇〇〇	變電所	工事中
八、製材木製品工業					
秋田商會木材株式會社	南一路	一	一六、三三三、八一〇	製材之	操業中
無限製材株式會社	中央路	三九	二九、二一四、〇〇〇	製材	〃
株式會社大林組	南三路一八二〇	二二	二三、四九二、〇〇〇	家俱什器	〃
井口敏男	北五路	一五	三、七三八、八六四	馬車、洋車	工事中
計 四件			七一、七八六、六八四		
九、雜工業					
日滿毯絨工業株式會社	南四路	二六	二、二四八、〇〇〇	製帽	操業中
東亞鉛筆股份有限公司	南一路	二一	三、一〇〇、〇〇〇	鉛筆	〃
滿洲電信電話株式會社	南二路	二五	三三、九八二、〇〇〇	材料倉庫	〃
滿洲實業株式會社	南四路	二三	二、六〇二、〇〇〇	洋灰製品倉庫	〃
內德吉次郎	南三路	二五	二、二四二、〇〇〇	膠皮靴	〃
宮平與助	北四路	五	二、四九八、〇〇〇	左官材料	〃
大石常義	北四路	七	一、五〇〇、〇〇〇	疊	工事中
三井物產株式會社	北一路	一四	一〇、〇七二、〇〇〇	自家用倉庫	〃
太陽煙草股份有限公司	南一路	一〇	三八、九七二、〇〇〇	紙捲煙草	〃
東本美三郎	北四路	二、一	一、二二〇、〇〇〇	自用倉庫	〃
つちや袋株式會社	中央路	一七二一	三一、七四四、〇〇〇	膠皮底足袋	未着工
手島萬壽造	北四路	一、一二	一、二五〇、〇〇〇	自用倉庫	〃
高岡又一郎	北三路	一六	六、三六七、〇〇〇		
計		一三件	二一、二七〇、〇〇〇		
共計		八八件	一、八四八、四三三、〇九		

船運關係與奉天

大阪商船 落合利致

五、大連止扱取辦及連絡取辦之得失

貨物之輸送、迅速正確費用之低廉等、以三條件爲必要、貿易業者、以條件合致之輸送辦法、充分要調查研究、由汽船會社之方面檢討之、

由日本內地向滿洲貨物輸送之方法、有以『不連絡取辦』、及『連絡取辦』之二法、前者爲『打切扱』、後者『連絡扱』、

打切扱經由大連之場合、依大連揚船會社托送爲例、即假令由大阪迄大連、運送契約下爲承辦輸送、船舶會社、於大連對證券所有者、以貨物引渡爲終了、故該貨物向奉天之場合、奉天之荷主、依賴大連支店出張所又取引運送店、由大連埠頭、受取後運送向大連吾妻驛、實該通完手續貨車裝貨發送之手順爲必要、

連絡扱、爲汽船會社及滿鐵之連帶輸送、由最初着地證券面上在明記、汽船會社大連向滿鐵繼承貨物、滿鐵於大連埠頭由汽船會社、收受貨物經通關手續着地迄、荷主側不煩爲輸送、該連絡扱、有一定裝出港及着驛、取扱船會社亦呈一定、取扱港亦非同一、該二輪送方法、有長短兩所、關係業者、應時或因貨物、雖爲取捨選擇、普通連絡扱之利便上、必要之項目如左、

一、荷送人、方發送地得收受向到着地運送證券、

二、貨主於接續地點、不要託送替、故得省略手數及費用、且得爲運送時間之短縮、

三、於船車接續地點、裝貨作業得爲一元的、

四、通關手續在鐵道、於運輸機關以無料爲代辦、

五、應於運送距離、定運送所要日數、故貨主得豫想貨物到着日延着之場合、於運輸機關負担責任、

六、各參加運輸機關、對運送連帶任其責、

七、運送料金支辦、全部通算全運費到着地支辦等、爲發送人之任意、

八、依利用代金引換制度之利用、商取引亘於廣範圍、確實得實施金融上亦爲有利、

九、貨物輻輳之場合、於接續地點因貨車不足、無托送不能之憂慮、

十、要於大連、由船向貨車積替手續及稅關手續之繁雜、依該制度得免、于同時由大連埠頭引取後、市內運搬費、其他之費用、鑑大連埠頭之費用、有如左之差異、

△以大連停止之場合

甲、物費 每噸 六〇錢〇

乙、荷繰費 仝 二七錢五

丙、存貨手數料仝二五錢〇

丁、假置料 一圓 四錢

△連絡扱之場合

甲、水物費 一車每噸六〇錢 小口每百瓩七〇錢

乙、荷繰費 不要

丙、存貨手數料 不要

丁、假置料 不要

關於中小商工金融 興業銀行之方針

【新京】滿洲興業銀行創業以來、關于金融之疏通進展、有深心之關心、時新設中、小金融課、以五大都市五千圓其他三千金之限度、爲特別努力、該行已完了第一期國內部的地步、將向外部的各方面、達進展之階段、先般各支配人陪伴詮衡權限之擴張、就中小金融樹立積極方針、參酌滿洲之中小商工業者之實情、研究根本改正案、漸得成案、自十一月一日全滿一律實施、立案方針中小金融之範圍擴大爲五大都市八千圓、其他五千圓、期限從來一個年短期者、致三個年長期取扱償還方法、爲每月、每三個月、又每半年爲分割返濟之方法、由業者側考察謀實行上利便之方法、其他全利低下、担保範圍擴充、保証人之減少等、對滿洲之實情爲適應之方針、實行並以該小金融之將來、加明朗性、故中小商工業者之便益爲甚大、中小金融要項如左、

A

一、放欵金額

甲、五大都市八千圓

乙、其他地方五千圓

二、組合放欵無全店制限、

B、取扱方法

一、徵確實的連帶保證人、一名以上、

甲、無担保及不確實担保之場合、二名以上、

乙、左記担保之場合、得免除連帶保證人之徵求、

1興銀又確實的他銀行之存欵、

2規定商品、有價證券、

二、金利、比普通貨爲二、三厘漲、但前項但書之(乙)之場合、得爲普通放欵程度、

三、放欵期限爲一年以內、但依場合得爲三年以內、

四、放欵一年以上三年以內之場合、依左記方法、其內要元金全額償還、

甲、依分割償還其他方法之場合、每半個月或每半年爲一部償還、

但農業資金得爲每年支辦、

乙、分割償還金額之比率、

1、放欵期限三個年之場合、初年度中三分一、二年度中爲殘額全部、

2、放欵期限三個年之場合、得準該比例、

柞蠶絲原料 製絲業活躍

【安東】市繰絲工廠、現以收買柞蠶繭原料頗多、爲期生產之興奮、均將從事開工出品中、如全市製絲業增至三十家機車數目比九月中三千四百台、竟增至四千台之普、已現活躍狀態云、

奉天組合銀行 九月末賬尾

奉天組合銀行九月末賬尾、存欵淨存五千九百七十萬四百卅圓、放欵淨存七千八百廿三萬三千二百七十四圓、存欵較上年度五千八百九十萬三千十九圓增加七十九萬七千四百十一圓放欵較上年度六千八百四十萬二千五百廿八圓、增加九百八十三萬七百四十六圓、足見奉天經濟界有健實之進展、茲將九月末各銀行賬尾列左、

	預金殘高(圓)	貸出殘高(圓)
滿洲中央銀行千代田通支行	一二、一八七、三五一	一七、〇三〇、八二七
滿洲興業銀行奉天支店	三〇、一四六、六三八	四〇、六三五、六六三
橫濱正金銀行奉天支店	九、八七八、一三〇	一三、六六五、三三一
香港上海銀行奉天支店	二、一五九、六四六	九一五、七四九
瀋陽中國銀行南滿站辦事所	三、七〇三、六六〇	一、七九四、一九四
奉天商工銀行商埠地支行	二、六二五、八〇五	四、二〇九、五三二
合計	五九、七〇〇、四三〇	七八、二三三、二七四

滿洲不動產會社 設立於地方事務所內

奉天地方事務所土地係、從決改組 爲滿洲不動產 株式會社、分離滿鐵、獨立辦公、進行準備已告終了、於是治外法權之撤廢迫於一月後之十一月一日、高揚呼呼之聲、同時誕生地跡依然假在地方事務所內開該滿洲不動產株式會社資本一千萬圓、本社設在大連、併設支店於新京奉天、安東、鞍山之四處除管理滿鐵所有不動產、經管滿鐵宿舍繼承從前事務外、併做仲介賣買不動產、倘有托靠料理一般市民不動產之管理等、廣凡辦事、

不動產登錄法 (十一)

第一百八十二條 假登錄之抹消得由假登錄名義人聲請之已於聲請書添附假登錄名義人之承諾書或可得對抗之裁判之謄本者得由登錄上之利害關係人聲請假登錄之抹消

第一百八十三條 爲告知登錄而對於却下非本登錄之聲請或第四十七條第一項之處分無聲明異議、雖聲明異議而撤回之或却下聲明異議之裁定經確定或對於却下聲明異議裁定之抗告之却下裁定經確定者須抹消告知登錄

第一百八十四條 於抹消典權或抵押權之登錄者須抹消第一百五十八條及第一百七十一條之登錄

第一百八十五條 就第一百二十二條第一項之訴因原告勝訴之判決經確定聲請權利登錄之抹消而已爲其登錄者抹消異議之登錄如有異議之登錄後有關於抹消之權利或以其權利爲標的之第三人之權利所爲之登錄者須抹消其登錄

第一百八十六條 却下第一百二十二條第一項之訴之判決或原告敗訴之判決已確定或有訴之撤回者第一審法院須速於囑託書添附判決之謄本或節本或證明訴之撤回之書面向登錄官署囑託異議登錄之抹消

第一百八十七條 聲請登錄之抹消而就其抹消有登錄上有利害關係之第三人者須於聲請書添附其承諾書或可得對抗之裁判之謄本

第一百八十八條 於爲抹消之權利之登錄而有關於以抹消之權利爲標的之第三人之權利之登錄者亦須抹消其登錄

第一百八十九條 抹消登錄者於爲抹消之登錄後須以朱筆抹消應抹消之登錄

第一百九十條 依第一百十二條之規定有因土地收用之所有權移轉登錄之聲請或囑託而爲其登錄者其不動產之登錄用紙中有所有權處分限制之登錄或因土地收用應消滅之所有權以外之權利之登錄者須抹消其登錄

第一百九十一條 登錄官完了登錄後發見其登錄有合於第六十三條第一項第一欵、第二欵及第九欵之事由者於登錄簿附記其旨且對於登錄權利人、登錄義務人及登錄上有利害關係之第三人定不超過一月之期間於其期間內無異議之聲明者須通知應抹消登錄之旨

應受通知人之所在不明者須以政府公報公告而代前項之通知登錄官於前項外得揭載同一之公告於認爲相當之新聞紙

第一百九十二條 第一百八十三條之規定於前條登錄之抹消準用之

第一百九十三條 依前條之規定抹消登錄及異議有理由而未抹消登錄者須抹消第一百九十一條第一項之附記登錄

第四章 異議及抗告

第一百九十四條 受登錄官處分之人以其處分爲不當者得於二星期以內向管轄地方法院聲明異議

第一百九十五條 異議之聲明須向登錄官署提出聲明書爲之

聲明書須記載左列事項由聲明人或共代理人署名蓋章

一 聲明人及共代理人之姓名及住所

二 爲異議目的之處分

三 聲明異議之趣旨及理由

四 法院

五 年月日

市內蓄養 綿羊家數

頃據調查、市內蓄養綿羊之家數、計有十二家、蓄養羊數共計一千餘頭、茲詳錄如下、

▲大東區德化街、門牌五號王文顯、飼養頭數八十頭、

▲小北關山東堡益友胡同、門牌三十一號孫金福、飼養頭數一百三十頭、

▲大南門外沙崗子、門牌五十四號孫富、飼養頭數七十三頭、

▲大南關沙崗子、門牌二十九號陳義淸、飼養頭數八十二頭、

▲大東區建安胡同、門牌四號周成和、飼養頭數一百二十八頭、

▲小東邊門外興京路、門牌三十一號武效書、飼養六十一頭、

▲東陵同仁村那恩銘、飼養一百二十二頭、

▲城北御花園那積善、飼養二百〇五頭、

▲大東區營城街康子良、飼養四十一頭、

▲東陵同仁村趙報元一百三十八頭、

▲大東區渠鳳東、八十五頭、

▲小東邊門裡王硝胡同、三十二頭、

通化省之山岳 觀鑛山地帶之開發

笠井宣之

輯安及附近一帶撫松地方、爲人參之著名產地、年產約四十萬斤、人參栽培者、大部分爲山東移民、昔時採取自然生產品、近年均依栽培法爲之收穫、由錦州之富豪、前於數年間居住此地、該種產物、亦向中國輸入放賣、今年依事變及其他之影響、產額減低不過二十萬斤、今後擴充滿洲國內之銷路、有發展之可能性、爲通化省開發之一助、

於大敎子溝之小村參觀石綿工場、由山掘出之石綿、庭內爲積存、查石綿爲軍事用之重要原料品、依五年計畫該地方之生產豫定額已經決定、

×

一行參觀滿洲農村風景中、比鮮內地風景有特異彩色、各處設定集團部落、舊家屋燒燬之跡、隨所均可發見、於去年之復興工作、農戶被燒失亦不少、集團部落結成之難點、爲耕地之遠隔及住所之不完備者爲艱難點、爲匪賊根絕之起見該犧牲亦不能止、洪水不作惡疫流行之襲來等、該地爲困苦狀態、然本年依農作物豐收、沿道之畑均爲豐作、通化省八十萬之農民、亦一陽來復、期待新開拓、

由通化林子筒、老嶺、臨江中江鎭、滿浦鎭等、由通化省經由朝鮮領之環狀日程錢、已一延十九日回還通化、一行廿二日視察鐵廠子之煤山及七道溝之鐵山、

自動車由通化、向東通過第一日之通路、由頭道溝門前、向南呈分岐、向七道溝爲直行七道溝之鐵鑛、自今三十年前半島人某發見之然其無經營者滿洲建國後、滿鐵調查隊大同二年第一次、康德三年十一月第二次、康德四年第四調、實施連續調查、該鐵山東山爲赤鐵鑛、西山爲磁鐵鑛、各有三枚層、鑛量兩者合併、達五百萬噸、品位爲平均五五%、比大票子、老嶺雖低位、然均爲富鑛、又西山之磁鐵鑛、含有五乃至六%之滿俺、

一行登樊東山、視察掘割及試掘狀態、老嶺大票子間觀蝕草之繁生、鐵鑛與蝕草之關係爲堪注目、

一行於七道溝、於南方之山發見山火事、是係滿人農耕者之惡癖、近時國內森林資源之缺乏、由於山火之損失爲頗多一行由奉天抵通化之飛機上、見數處之山火事、昨日抵通化一行之林野局毛利監理科長、倘經二三年爲新鑛木發生、

通化省之山岳

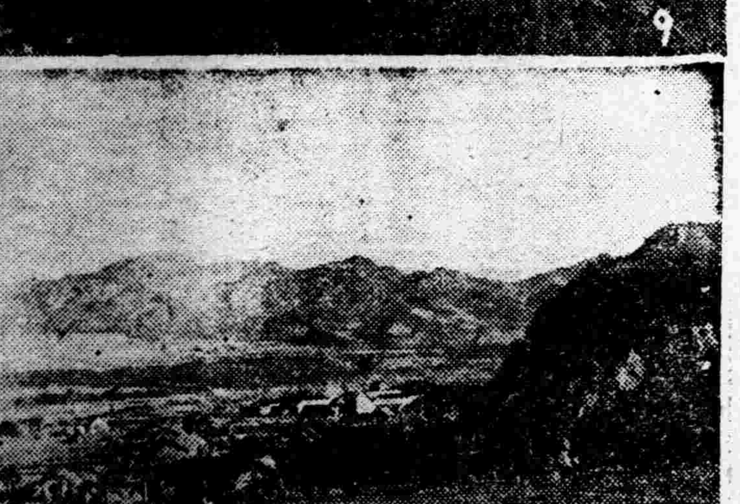

△上爲輯安地方匪賊監視所 △下爲由鐵廠子煤炭山向滿鐵調查隊本部、

光陸 CAPITOL THEATRE
奉天城內中街 電話(四)三六三三
今日開演‧天一公司出品
花花草
萬惡社會裡的奇花樣 異面愛情劇的新佈景
張姚英 主演
洪深編劇
循環開演 隨時入座 看完爲止
全部對白有聲影片

東安電影院 電話2.3542
今日開演
李英主演
舞宮春夢
樓下票價 一律一毛

北市場 雲閣電影院 電話(2)2121
天一公司出品全部有聲鉅片
十一月一日二日三日
有人間歡合的愛情 有人間悲離的哀情
叔珠
主演 范雪朋 魏鵬飛 葉秋心
★本院代售電影歌曲★
時間 普通日 午後一點半開 午後十一點止 休假日 午前十點半開 午後十一點止
票價 樓上=三角 樓下=二角 軍警學生幼童半價

天光電影院
今天開映
天一影片公司全部有聲對白巨片
葉秋心 李英 主演
春霄曲
特別大犧牲! 樓上下一律 壹角
時間 循環開映 午後一時至十時半止 假日 午前十時半至晚十時半止
軍警學生半價

補腎強精
特製至寶三腎丸
世風不古人欲橫流少年之患腎虧遺精者幾成爲普通病症不知精爲人生命脈身體之衰健壽數之修短繫焉每見有精神頹唐神志昏沈少年辦事無進取之心臨事無解決之力考其原因皆由腎虧損斷傷過度所致此丸專能益精興陽治男子陽萎不舉添精固髓壯年後天不足或房慾過度精神枯竭病頭眩眼黑夢遺滑精少年斷傷慕美單思虛極耳鳴腦空健忘四肢麻木腎冷精寒腎囊潮濕腰膝痠痛勞傷咳嗽頭痛日瞳仁散大此藥專能益精補腎養血滋陰大補虛勞老人陰陽俱虛壯筋骨充血脈補益眞陰黑髮烏髮壯陽種子每日二次每服錢淡鹽湯送下每盒參元
奉天 鐘樓南德潤堂藥局發行

雙層化積膏
適應症
筋骨疼痛 胃脘腹痛 婦女血痺
四肢麻木 五積六聚 經血不調
腰腿背痛 多年痞塊 血積白帶
風寒濕氣 腎寒痲 久不孕育

關於國防恤兵獻金出賣期間延期啓事

日前敝公司曾發表出售貨品供爲國防恤兵獻金之意。彼時盛蒙諸君援助。顯擧相當成績。顧以敝公司不能充分努力致未達到所期目的。無任慚愧之至。因此。遂將出賣期間。延期一個月。更行努力奮鬪。以酬諸君厚援之熱意。並希獲得所期効果。伏祈諸君庇護之餘。鼎力辱賜援助爲荷。

滿洲煙草股份有限公司
奉天總代理店
寶隆公司啓

武田牌

老牌新藥
貨眞價實

エナルモン

英男兒萌

强力男性荷爾萌

【主治】

(一)生殖器神經衰弱諸症 如勃起力減退、早期洩精、性慾缺乏、快感減退等。

(二)遺精・滑精

(三)一般神經性及初老期諸症 如頭痛、倦怠、記憶減退、睡眠障碍。

(四)睾丸發育不全、類宦官症。

(五)男子一般老衰現象。

武田牌

老牌新藥
貨眞價實

胃腸病新藥

健胃理腸
消化導便

阿稗精 藥片

アペチン

【主治】
消化不良　食慾不振　常習便秘　便通不整
脚氣　貧血　營養失調　乳兒綠便
虛弱兒童　病後衰弱　腸內異常醱酵　小兒消化不良

株式會社 武田長兵衛商店

資本金 壹千八百萬圓

公積金 四百萬圓

五世相傳 壹百五拾四年之老鋪

總行 日本大阪市東區道修町

支店 奉天市春日町十三番地

製藥總廠 日本大阪市東淀川區十三西之町
製藥第一分廠 日本兵庫縣川邊郡川西町小花
製藥第二分廠 日本大阪市東淀川區三津屋町
研究部 日本大阪市東淀川區十三西之町
試驗部 日本大阪市東淀川區中津町
東京辦事處 日本東京市日本橋區本町二丁目
臺北辦事處 日本臺北市本町二丁目
大連辦事處 大連市東公園町六十六番地
上海辦事處 上海廣東路三八九號

△「總行位於洋藥業中心地點之大阪道修町、內有營業人員五百五拾名。製藥總廠設在大阪東淀川區、廠基占地積貳百餘畝、共有技術專家壹百餘名、製藥人員壹千四百名、除製造各種日本局方藥料以外、並依最近實驗研究、製武田牌新藥百種之譜。」

△「本公司在南洋爪哇及臺灣各購地壹萬數千畝、自辦規那農園兩處、故金雞納之製造原料、無須仰給他人。」

△「研究用・試驗用・分析用・標本用之化學藥品、品質既須特別精良、花色又甚繁多、用之者每苦購求無門殊多不便。本公司有鑑於此、特別出資五拾萬圓、附設武田化學藥品股份有限公司於製藥總廠、統備上述各種目的用之必要藥品、以應官公立各大學及私人研究家之需。」

△「本公司與神戶衛生實驗所・大五製藥・帝國社臟器藥研究所等三公司爲聯號、前述三公司之出品、統歸本公司經理。」

胃酸過多症的對症及根本治療劑

諾餌妙散 片

ノルモザン

【主治】
胃酸過多　胸內灼熱　胃痛
胃加答兒　胃潰瘍　胃痙攣
酸性嘔吐　噯氣　船車眩暈

武田牌

老牌新藥
貨眞價實

婦科良藥

婀閔好萌

オバホルモン

【主治】

(一)結婚期之神經衰弱 月經不順、月經稀少、子宮發育不全、月經痛等。

(二)閉經期之頭痛、腰痛、眩暈、下腹痛、心悸亢進、逆上、四肢冷感、耳鳴、失眠等。

(三)乳汁分泌不足或減退、常習流產、妊娠惡阻。

(四)不姙症、不感症。

武田牌

老牌新藥
貨眞價實

37—994(O)

盛京時報
明治卅九年十月二十四日 大同六年十一月二日 第三種郵便物認可
發行所 盛京時報社 奉天隅田町九番地
發行人 染谷保藏 編輯人 菊池貞二 印刷人 東光明
十一月二日
號外

本號外不再誌本紙、第二面有重要記事請讀者注意是荷

日陸軍成功敵前渡蘇州河
攻略張家宅、姚家宅
敵軍遺棄屍体潰走日軍急追

（上海一日電）敵前渡河成功之脇坂、下枝兩部隊、以機關槍突擊頑强抵抗之姚家宅、張家宅敵陣、下午二時二十五分、完全佔領、敵遺死尸多具逃走、日本損傷甚輕、

滬上戰線 節節收功

【又電】軍報道部下午四時半發表、上午十一時許、〇〇部隊由軍飛行機轟炸及砲隊主力砲擊制壓蘇州河南岸敵軍陣地後、脇坂部隊之先鋒部隊、在野中工兵隊誓死協力之下、期以正午在江灣鎭南方地區、敢行敵前渡河、次之、脇坂部隊主力及下枝部隊主力、在該方面渡河、亦告成功、下午二時許、遂奪取蘇州河南岸各部落、向南方擴張戰火、又前日渡河進軍蘇州河南岸之〇〇部隊方面、亦繼續進攻當前之敵、逐次向南方壓迫、而今晨以來、戰場密雲深鎖、寒氣貶肌、雖連朝冷雨、道路泥濘、致空陸諸部隊行動、極端不便、但今竟克服萬難、成功敵前渡河、諸部隊士氣大盛云、

【眞茹一日電】一日午後零時十五分許、日軍〇〇部隊、成功蘇州河渡河、而下枝、富士井各部隊、源源渡河完了、午後二時、〇〇部隊主力、完全到達對岸、對張家宅、姚家宅敵陣地、加以猛攻、

【上海一日急電】由友軍協力下、自一日正午、開始蘇州河敵前渡河之脅坂部隊、在敵彈雨下中、依工兵隊之果敢的架橋工作時及鐵舟、午後零時十五分完全渡河、抵張家宅前面、後繼部隊、目下源源渡河中、

脇坂部隊長談稱

【奮賓一日電】記者於槍林彈雨之陣中、訪問〇〇部隊樹立當先渡蘇州河殊勳之脇坂部隊長、渠語記者如次、砲工兩隊、巧於掩護、實出吾人豫想以外、故敢捨生命冒敵彈衝入敵陣也、部中兵士似此努力、實可銘感、渡河既已成功、戰端即自此始、余思更將奮力殺敵云、

雖被遮斷糧道 富田部隊確保戰線
敵軍現向林肯路退却中

【上海一日電】三十一日夕刻、徹夜佔據竹園突角陣地之淺間部隊麾下富田部隊、雖與本隊糧道斷絕、秋雨籠織、刺入肌膚、敵軍三方前來反攻、砲火甚猛、但該部隊極力應戰悉行擊退、敵遂喪失戰意、今晨來更節節掩護友軍進出南方確保連衛竹園之第一線、與和知部隊、保持密接連絡、制壓敵軍、勝負之勢、早已顯然矣

【又電】自昨日以來、强行蘇州河敵前渡河之〇〇部隊前面敵軍、自一日正午起、漸次開始退却、與該陣地後方五百米越界馬路林肯路開始潰走、又在〇〇、〇〇之部敵兵、依然頑强抵抗、日軍日下由步砲工兵協力之下、續行渡河、

【又電】潛在豐田紗廠之敵軍三百、昨夜八時半、又放火於第一工廠、使之炎燒、然該敵由陸軍及陸戰隊被包圍、成爲袋中之鼠狂奔救命中策、

藤田戰車隊 敢行敵前橫斷

【眞茹卅一日電】藤田戰車隊、爲掩護淺間部隊前進、卅一日午前十一時、冒秋雨及泥土、對南翔正面五公里之要害竹園及無名落、試加猛攻、然該地在前面均有水濠、非常堅固、藤田部隊長、認爲不能突破正面、向二百米西方壕壘之敵陣地、敢行大胆的敵前橫斷一舉突入目的陣地之背後、因此淺間部隊堀內部隊、敵前渡河、由東方高聲呼喊突入敵陣、對敵予以殲滅的打擊、午後六時、佔領兩部落、戰車隊在敵前如此橫斷戰、可謂上海中之最激戰、

江上艦艇 一齊開砲門

【上海一日電】昨日午後五時半、江上艦艇、一齊開砲門對浦東之敵陣地、開始猛烈砲擊、又在〇〇陸戰隊砲兵陣、亦與此呼應、向浦東加以猛射

和知部隊誘導 殲滅敵兵

【上海卅一日電】對攻略南翔躍進中之和知部隊、由京滬

以華北各治維會爲中樞
希望出現親日滿政治形態
設立特殊會社擔任開發華北經濟

隨同華北上海戰局之進展、對華北態度與對策、頗堪注目、即今後戰局在短期告結束、或亘長期進展抗戰、華北問題、究竟成爲關心問題、抑亦對今次事變之日帝國政府根本方針、目的在乎使華方轉回百八十度、又對華北問題之日政府根本方針、亦如政府屢次聲明所述一般、非領土的野心、乃至實利的利權獲得者、異常明白、從而關於華北政治形態問題及經濟的建設工作問題、不滿足於領土的野心乃至獲得利權之小乘的見地、於華北明朗化、日滿華提携、共同防衛三點、樹立日政府根本方針、此事可以明顯、

首先於華北政治形態問題、日本政府堅持由表裡而絕對不介入高壓的干涉的態度、且希望期待在華北以善良民衆爲然礎、而實現自然發生的政治形態、此爲日本政府之眞意、基日本政府、現亘華北一帶、鑑於由地方有力者而組織化之地方自治委員會之動向、在華北五省、出現親日滿的自然發生的政治形態、且將華北特殊化之氣運頗爲濃厚者、由華北明朗化與日滿華提携之新精神觀之、最所歡迎、次之、關於華北經濟建設問題、華北經濟工作、與華北政治問題、抱有密接關係、故日政府、俟華北政治形態之發展如何後、始決定經濟各部門之具體案、然最近政府部內及民間財界、產業界、對華北經濟建設、希望迅速展開、政府鑑於輿論、爲政府決定、在企劃院新設華北對策委員會、以青木次長爲委員長、以官房調查官田中長茂爲幹事、陸、海、大、商工農林各省及滿鐵、興中公司等、堅持密接連絡、關於開發華北、着手基本的調查、以調查爲基礎、將樹立華北經濟開發之大綱方針、關於該案、經松岡滿鐵總裁、十河興中公司社長及現地中央官民、向政府進言、由如此進言意見觀之、所得問題者、如何主掌華北經濟之特殊機關如何耳、據松岡案、對交通、鐵、煤、鋁等華北資源之基本的開發有以滿鐵經驗及資本力爲中心之龐大的滿鐵案、然該案鑑於滿洲國產業五年計劃及滿鐵本來之使命、遭軍部、民間側之反對、共他有改組興中公司以當華北開發案、仍終於無爲、於是以日本財界全體設立特殊會社、置於華北經濟開發之最高位、於該社統制下設立鐵、煤、鋁、鹽田、硫安、電力等之個別的姊妹會社、該資本吸收日本關係產業民間資本、該案似政府與民間意見大略一致、即譬如對河北產棉、將日本紡績資本動員、使之綜合日本托斯特資本、然華北經濟建設根本方針乃至根本指導精神、當通現地、中央、排除飛躍的、强權的、觀念的統制主義、個別具體的產業開發、總委任民間資本之自由企業、由此見地、圖謀吸收外國資本等主張、略爲確實、但該自由企業的動向、以日滿華經濟普羅克爲最高目標而被統制、爲該目的設立特殊會社、有重大意義、

〝今後擊滅敵機〞 空襲太原勇士談

【〇〇一日電】卅日拂曉、連銀翼空襲太原飛行場擊墜敵機二架、粉碎九架之日空軍挺身隊高岡部隊長、非常愉快、略談如左、空襲太原、在太原粉碎機場與飛機九架、在太原北方卅基羅米之青龍鎭上空、遭遇敵機四架、戰鬥約廿分、擊墜二架、今後發現敵機、決次擊滅、在太原上空、敵軍猛擊高射砲、高射機關槍應戰然未命中一彈

【上海一日電】頃據海關發表、九月中全華三十五港之外國貿易船舶出入數、因受事變直接響影、及海軍封鎖中國船舶航行沿岸、顯受巨大打擊、九月入港船舶數、一千九百九十六隻、九十一萬九百二十八噸、出港船舶二百一十二隻、九十一萬五千五百三十噸、比較八月、在入出港噸數上、減少百分之三十六、比較事變前之六月、呈示激減百分之五十五、由港別觀之、廣東佔全体之百分二十八、居首位次爲上海佔百分之十五、青島之百分之九天津之百分之八、又次之

因日軍渡河成功 南岸敵軍立足不安

【上海卅一日電】軍報道部下午六時發表、蘇州河北岸日軍、渡河後準備竣事、今日中午、在步砲兵掩護之下、敵前渡河、進至蘇州河南岸、向南方壓迫敵軍、今晨以來、細雨紛紛、進攻困難、而日軍各部隊亦不示弱、勇往直前、蘇州河南岸敵軍、因日軍渡河成功、大有動搖之勢、

之下、殘留工人一千餘名守德人技師三名、該家眷亦安全被保護、人心頗爲安定、避難民亦陸續歸還、

〇〇部隊在忻口鎭 樹立武勳蒙褒賞

【平地泉一日電】十月十三日至十五日間、忻口鎭附近之戰鬥、大場部隊〇〇之指揮部隊、功績極爲昭著、三十一日已由〇〇部隊長、加以表彰、緣日軍之攻擊該地也、十月十三日開始、而敵竟據險峻堅固之陣地、以精銳武器、頑强抵抗、雖日軍勇敢反擊、然亦數四陷於苦戰、如火如荼、酣戰三日之久、終將共高地操諸日軍掌握、共間、敵會一度擬奪回日軍佔領之陣地、不分晝夜猛烈反攻、日本〇〇部隊、受敵軍砲火集中射擊、致戰友相繼陣歿者甚衆、損失殊鉅、而叱咤風雲之部隊長等、固守不餒、咸以『一度佔領之此陣地非俟我軍全滅以後、不能交與敵手、』於是、羣策羣力、奮戰死守、敵雖反攻、奈日軍砲火甚盛、致彼死尸如山、遂自告沈黜、因此、〇〇部隊戰况大形有利展是役眞堪與日俄戰爭死守首山堡之橘大隊相媲美、全軍無不謳歌勇名、日昨遂蒙表彰之光榮

井陘煤鑛 安全保存

【天津一日電】井陘煤鑛、雖受日軍鯉登部隊猛攻、該方面敵軍竟無暇破壞煤鑛、即開始潰走、從此以來由日軍保護

畑小磯兩中將 進級大將

【東京一日電】畑教育總監及小磯朝鮮軍司令官、以現職進級大將、對在京之畑教育總監、一日午後三時半、在宮中鳳凰間、於近衛首相侍立之下、御舉行親任式、天皇陛下賜予親任之勅語、由首相授予官記、對小磯軍司令官、由內閣傳達官記、

陸軍中將 從三位勳一等功五級 畑俊六
陸軍中將 從三位勳一等功二級 小磯國昭
任陸軍大將、

在黃河南岸 敵構築陣地

【紐約卅一日電】據卅一日約接上海美聯社電報、在黃河南岸地區之華軍、備日本軍進出、目下以晝夜兼行、趕緊防禦工程、

東京開民族大會
高呼大亞西亞主義
各國代表披瀝大陸政策

【東京一日電】諷刺英國之老奸巨猾、排除共產主義之赤魔、謀東亞民族大同團結之全亞細亞民族青年代表大會、卅一日夜、在日比谷公會堂舉行、於日本國旗之下、濟濟一堂、全場呈熱烈景象、開會後首由末次海軍大將暢談亞細亞民族之團結、與警惕執迷不悟之中國、繼爾三宅雪嶺翁、展舌鋒而舞双手、吐露民族熱情、頭山滿翁、前駐德大使本多熊太郎氏、暢述大亞細亞主義各代表感激莫銘、而廿三歲之印度代表鮑烏斯君、更大呼『近在英國、則危險頻臨、近於日本則可安心而受援助』之詞、他如克路巴加利、（中亞細亞代表）鮑羅齊庫夫、（西伯利亞代表）博光、（華北代表）嘉拉欽親王篤多博、（蒙古代表）尤宗端、（滿洲國代表）沙哈易（印度代表）等兄弟宗族之青年志士、先後起立、言語雖殊、而以與日本人不爽毫釐之風彩、披瀝大陸政策之大抱負則同、謂『吾等乃兄弟、親戚、朋友、互相携手前進』、於聽衆萬分感謝中、此具有歷史性之大會、遂告閉幕、

奇蹟生還的一位勇士
聞大場鎭捷報而哭泣
他—憤恨着病軀不能赴前敵

當 大場鎭陷落的捷報、雪片一樣地傳來、而使上海街頭歡騰鼎沸的時候、可怪那楊樹浦的兵站病院的窗畔、竟會有着一位日本青年的兵士、呆然地在那流着眼淚、那是哭着什麼呢？……

這 年青的勇士、原來就是東京銀座的有名老舖丸見屋的少主人山本武君(二四)、他屬於川並部隊的一個上等兵、他不應該哭、在敵前登陸以來、祇他是碩果僅存、而算做最珍貴的奇蹟的勇士、

當 登陸的時候、一個八月二十三日底夜裡、他在任着、〇鎗部隊長、然而射手是完全戰死了、抵有武君已伏身在煤窟裡、身畔便僵臥着殉戰的飯田部隊長的屍骸、他完全不知道什麼叫畏縮、什麼叫能亡、他祇覺悟着爲國家而殺國家底敵人、把鎗口伸出去、拼着這最後一個人的力量、仍然繼續着去奮戰、去抵抗、而且他也正想跑上第一線、把十六日在紀家墨戰搶先衝鋒而死的戰友、加藤良次君（原籍名古屋）的屍體取回來、不幸呵、

在 一個迫擊砲彈、無情地從天空飛來、落在眼前、那塵煙瀰漫、破片橫飛的時候、相距五十步遠的鐵軌上、橫臥着的加藤君屍首已經是失去踪影、不知飛向何處了、而且、據看見的人說、武君是被炸起在十數丈的高空可是在事實呢、受到那樣創傷的、並不是他、他祇在全身創着一些輕傷、居然是成爲奇蹟地生還事、於是就博起勇士的美名、他不應該哭、然而他是哭着什麼呢、

劉 家行的墨戰、吳松河的壯烈渡河戰、這戰線的消息、都會一個跟着一個鑽進武君底耳朶、激蕩他全身底熱血、他要飛奔到第一線去、他不顧[illegible]在病院裡、可是、離不開軍醫底兩眼、他底請求都不能得到允許、眼看着就要來臨大場鎭事、在二十三日的夜裡、再也不能按住自己熱血的武君、悄悄地穿好軍裝、想從病院潛出去、

但 病弱的軀幹、怎會承担這些重擔的重負？！於是、在咕嚕一聲從樓梯跌落的時候便被人們發覺了行蹤、而把他監視起來、現在他不能參加大場鎭的總攻擊、他只能在夢裡描摹着粗粗地輪廓、

『我們的部隊、是佔在前鋒而最先攻進的呀……』

是於、這位奇蹟生還的勇士就哭了！、

日機空襲太原府
炸燬軍事設施
太原楡次敵軍陷於殲滅

【天津一日電】日陸軍機兩隊、卅一日長驅空襲太原、完全炸燬火藥工廠及其他軍事設施、予以莫大損失、敵軍雖以高射砲應戰、然較廿日空襲時、猛然對空射擊、大見遜色、
一、柴田島田兩隊、復猛炸太原東南楡次車站、柴田部隊炸碎滿載敵兵之七個列車、
一、栗山部隊、協助正太鐵路方面日軍地上部隊作戰、猛炸敗殘敵兵、予以莫大損失、

【〇〇基地一日電】對太原及楡次敵軍根據地、卅一日一齊敢行空襲、對敵軍予以鉅損就中在楡次之敵軍高射砲、比較前日、攻擊力俄然衰弱、據臆測、陷於潰滅或退却運命、

天津海關監督 溫世珍氏就任

【天津一日電】天津海關監督、自事變發生以來、即告缺席、京津自治聯合會、已以廿八日令、任命溫世珍爲天津海關監督、查溫氏爲天津人、曾歷任華盛頓支那代表、上海海關監督等職、實爲適任者、頗得一般好評、又海關收入、現以治安恢復、漸次增加、每日平均約達四萬圓、

小林等諸部隊 鹵獲品多數

【天津一日電】以破竹之勢、佔領陽泉之小林、鯉登、森本等諸部隊、卅一日佔領鎭簧鎭、然於陽泉戰鬪、鹵獲機關車七、貨車七十三、其他多數消耗品、大奏凱歌、

敵軍兩千逆襲 被日軍擊退

【北平一日電】上午十一時十五分軍發表、
一、京漢路彰德西方垣河南岸、屬於八十九師之敵軍約兩千忽然逆襲日軍、日軍亦即迎擊、將敵擊退、向南方逃竄死者四百人、
二、彰德敵軍、約有五六千人尚有裝甲火車、
三、垣河河幅八十或百公尺、到處有削壁、不易進軍、而日軍已占領必要之橋樑數處、

比國前農相着手 後繼新內閣

【不魯捨爾卅一日電】比利時內閣廿五日總辭職、然國王列奧波爾特三世陛下、卅一日對烏貝爾、比維爾羅氏、委囑後繼內閣之組閣、故比維爾羅氏、當即着手組閣、

北寧路運行時間 昨日起實施改正

【天津卅一日電】北寧鐵路總局、關於事變勃發後、按臨時時刻運行之旅客列車時刻、自十一月一日起改正、北京、天津、奉天間之列車所需時間、決定完全恢復事變前之狀態、即在北京天津間、增添特別快車一往復、（所需時間二小時四十分）普通快車兩往復、合計每日三往復、普通急行車所需時間、將從前之七小時餘、縮短爲三小時餘、此外、除特別快車以外之兩普通列車、均爲北京奉天之直通車、從前所需時間計達二日、此次則縮短爲十八小時、

巴西獻金婦人會 獻金達七千圓

【熱約內盧卅一日電】桑波羅市五日字新聞社後援、而設立之槍後獻金婦人會、所募集之金額略達七千二百元、現各地方婦人團體陸續獻金中、十一月間許、預定達一萬圓、

盛京時報號外

對地方行政權移讓
滿鐵決定方針
松岡大村正副總裁以下會議定決

【大連專電】滿鐵於一日午前十時、松岡總裁大村副總裁以下各理事出席之下、對於地方行政權移讓、決定滿鐵方針、繼之關於華北開發問題等、交換種種意見、同六時閉會、

赴日答禮國民使節
決定方煜恩會長
感激治廢—全國共派五名

於滿日國交史上、裝飾燦爛一頁史蹟的撤廢治外法權、及移讓滿鐵附屬地行政權之條約、因日本帝國絕大之友誼讚助、遂定在本月五日、正式簽字、於是、舉滿洲國民、無不感激友邦日本之厚誼、而爲表明對於日本感謝之意計、決定由全滿派遣五名代表者赴日、爲答禮國民使節、刻下全滿在遴選代表人士中、頃聞奉天方面、已由建國以來、以功勞德望知名之奉天市商會長方煜恩氏、浴禮使節之光榮、豫定於十二月六日、自奉天加入使節一行出發、約二十日間、訪問友邦日本、廣向日本朝野、闡陳滿洲國國民深甚之謝意云、

名古屋旅館從業員 香奠勇士靈

【哈爾濱專電】槍後國民愛國之進行曲、隨同日華事變進展、已達於最高潮、頃此間竟發生對於樹立赫赫殊勳不幸命喪戰場化爲護國忠魂的勇士們香奠之明朗佳話、緣哈爾濱茅斯特華雅街名古屋旅館從業員代表三人、本月一日對於上月二十九日、遺永久不泯之武勳、作無言凱旋之〇〇部隊麾下勇士之靈參拜祈禱冥福、並造訪〇〇本部、贈呈香奠金百圓、軍當局甚爲感激、

國務院會議 決定事項

【新京專電】定例國務院會議、一日上午十時開會、附議決定左開事項、

一、康德四年度一般會計及各項特別會計追加預算、

一般會計、隨同中國事變進展、認爲於此所需經費及熱河省國境路線改良所需經費、有追加之必要、因此、以借入金爲財源、編造歲入二百七十萬圓歲出三百萬一千三百六十三圓之追加豫算、歲出歲入差額三十萬一千六百十三圓、決由本年度總豫算中更正減額、而加塡補、又各特別會計中國債金特別會計爲友邦事變費、地方土木費及水力電氣建設事業費、認有由起債爲之必要爲成一關於强制執行法及執行法與該法施行期日案件、

一、對飲食物及其他等、制定物品取締法案件、

一、委任官等俸給令中改正案件、

錦州建築 棉業二大工場

【新京專電】東洋棉花股份會社、鑑于近年滿洲國綿絲布之需要增加、豫就對滿進出正計畫中、今次得實業部當局之認可、近在錦州設立資本金一千萬圓之紡績、並資本金百五十萬圓之織布會社、已豫定七萬坪之工場建設地、俟來春解氷期、着手工事、來年末爲操業開始之豫定、

郵政生命保險 一万六十四件
保險金百八十餘万圓

【新京專電】去十月一日起始全滿各地郵局開始經辦之郵政生命保險收予想外之好成績、而十月末日現在之成績、爲契約件數一萬六十四件、保險費一萬九百五十圓、保險金額百八十萬五千二百八十三圓

瀛渦呈未曾有之盛況、權之則宮次長朗讀感謝決議護國英靈默禱、三呼萬歲、大會遂告閉幕當將全員分爲二班移諸市中大行進、遊行附屬地滿洲街等、午後四時、在驛前廣場集合再三呼萬歲而散會

熱訪日教育 視察團渡日

【承德】熱河省訪日教育視察團一行廿四名、於教育廳[illegible]督學引率之下、一日午前十時三十五分、乘車取途朝鮮而赴渡日之途、一行約一個月在日本各地視察教育機關後、廿五日許豫定歸省云、

宣撫小委會議 改於今日舉行

奉天省公署宣撫小委員會、爲謀關於省內各縣復興工作、有所普及宣傳、擬召開宣撫委員會議、已誌本報、茲聞該項會議、十月下旬間因故未克舉行、故擬定今二日午後一時許在省公署會議室舉行云、

安東產業 振興委員會

【安東】安東省公署滿鐵地方事務所、商工會議所總商會等打成一片之安東產業參與委員會、於一日午後四時、在公會堂開委員會、委員約五十名出席、關於安東都市計畫隨此之事業推移、有所種種熟議、

奉市人口調查 計超六十万

頃據奉天市公署、調查奉天市內之滿外人口、共爲六十萬四千七百九十九人、茲詳細分錄於下、

△滿人 戶數十二萬五千四百十六戶人口五十八萬三千七百九十八人、
△日本人 戶數二千三百戶、人口八千五百零四人、
△朝鮮人 戶數二千六百二十七戶、人口一萬一千八百六十二人、
△白系俄人 三百五十八人、
△英國人 百人、
△美國人 五十五人、
△德國人 五十四人、

松田興銀理事 歸滿談話

【安東一日電】歸東京之滿洲興銀松田理事、一日正午通過安東、乘光號車回任、在車中談話云、今次發表之滿洲重工業會社設立計劃、愈愈强化、滿洲之統制經濟、對滿洲產業與一變化、滿洲之重工業一括經營考察別各點、爲滿洲之自然的改造、華北金融機構之整備、現企劃院正準備中、

渡邊少將將離奉

鐵道總局顧問、渡邊右文少將、因某要職轉補、定於八日離奉天東上歸國、

鐵道省派遣之 從業員抵奉

日鐵道省派來應援滿鐵之鐵業從業員第一班〇〇〇名、一日午前八時四十分、乘臨時列車由安奉線抵奉、總局員多人到站出迎、即在滿鐵紀念館集合、受代理局長佐原營業局長訓示、而分配於各現場云、

啓東煙公司 獻金萬元

【新京專電】十月三十日、奉天啓東煙草股份有限公司之田中董事、訪問滿洲防空協會獻納防空費金一萬圓、而啓東公司本係英美合辦之特殊公司滿洲 國內外人系公司 之防空獻金、當以該公司等嚆矢、在茲時節、使當局痛爲感激云、

滿電會社增資 對各股東分配

【新京專電】滿洲電業會社資本金九千萬圓、今又增七千萬圓、決定一億六千萬圓案、十一月一日興業銀行就增資新股一股、實施十二圓五十錢、(四分之一)之交付、而該增資新股、對十一月現在股東就舊股二股以新股一成之比例爲分配、殘金五千萬股、由滿洲興業銀行承辦、興銀承辦股中、滿洲國內、以十月末日、關東州內、以十一月十日徵止、該股金徵收、爲十一月末、再說滿鐵之分配新股四十五萬股 交付終了後、即俱與舊股十萬股由滿洲興銀承辦云

◆◆◆慶祝上海大戰勝遊行參拜忠靈塔◆◆◆

上海戰捷慶祝 盛大舉行

【安東】上海戰線慶祝大會、一日午后二時、在安東大和小學校開會、日滿官民及日滿團體學生婦人團體等約二萬、參列祝賀戰捷、捲起興奮之

全滿小賣物價指數
經濟部商務司發表

【新京專電】經濟部商務司發表、依九月份全滿零賣物價調查速報、九月分全滿主要二十二都市之生活必需品、零賣物價總指數、以八月爲基準則表示一〇〇、二爲〇、二%之徵騰、若以去年九月爲基準則、爲一〇九、二表示九、二%漲起、新京、奉天、哈爾濱、吉林、齊齊哈爾、營口、安東之七大都市、總物價指數、以(康德元年平均爲基準)漸示一三五、二即三五、二%之漲起、八月對比均平定、前年九月對比七八%高漲、又國內二十二都市之指數以同比率之步驟、平穩過月、

國婦黑河支部 恤兵獻金

【新京專電】國防婦人會黑河支部、恭於本部指令、一般會員募集對日滿軍之國防慰問並恤兵金中、一日右募金總額達六百四十二圓五角五分、已送往本部矣、雖在邊境、仍不落於大都會之後的支部會員、鎗後熱誠、使本部痛切感激不已、

松花江水電 舉行大奠基禮

【新京專電】爲東洋一大工程之松花江水力發電事業、早即籌備一切運現已告竣、將開始實質的工程、水力電氣建設局、定十一月六日午十二時半在水壩工程、現場延吉縣小豐滿、招待關係官民、並邀國務總理、產業部大臣出席、盛大舉行歷史的大奠基典禮、

電燈至五十萬盞 忠靈塔建紀念燈

奉天之電燈數目、滿洲電業會社設立當時不過三十八萬盞、其後漸爲增加、該公司設立滿三周年、本日遂達五十萬、佔會滿第一、增加數每年四萬、鐵都鞍山之總電燈數爲每年加算、產業的文化的躍進之奉天市發展、頗見活躍、該公司奉天支店五十萬燈突破爲記念、在奉天忠靈塔境內、設備四千燭光之發光照明、

我國之經濟建設（三）

經濟部會計科長 安集雲

再就通信事業來說、在我們國內以通信之統一聯絡爲主眼、併期海外聯絡通信的充實起見、而將有線無線的電氣通信統一經營之、又爲實行經濟幹線及附屬支線的改良與擴充和主要都市電話施設的改良與擴充、放送施設的擴充等起見、而設立日滿合辦滿洲電信電話株式會社、而使達到日本側電政與滿洲國側電政的統合經營、由大同二年九月一日起、開始業務、共辦理電報電話無線電報無線電話等局所、合計起來已達有六百九十五處之多、若按其線路的延長來說電報已達四五、〇四〇公里、電話已達一〇二、一二三五公里、依此結果、則全國主要都市間通信之便利、當不用論矣、而新設的新京、因大無線台之完成、由康德元年八月一日起、日本內地與滿洲間的無線電話的通話、業已成功、並更進一步實行與歐美的無線通信、則早已實行對美對德對法的國際通信、更覺便利、特殊也、放送局在新京奉天哈爾濱大連牡丹江承德等處均已設立、於康德元年三月將哈爾濱局的三時編的改裝、和同年十一月新京百時編的相繼完成之後、由康德三年十二月起在新京開始二重放送、所以依無線電的功用、亦能得努力國民文化的向上、和建國精神的宣揚、

再就航空說起來、因鑑於世界各國日新月異進步的關係、爲助長航空運輸的發達起見、遂使有優秀的機材和技術的滿洲航空會社經營、斯業於今後三個年間擬將航空路開拓至約三、五〇〇、公里、更爲將來努力於歐亞及東洋各地關航空路之聯拓起見、曾於大同元年九月設立日滿合辦的滿洲航空株式會社、而開始營業、本來滿洲的自然景像、很適於航空事業、然在建國前、其發達過程、可謂極爲遲緩、但到了現在、已經有了總延長七千八百八十八公里的航空路、再有大家做夢也未想到的事情、就是日滿一日連絡的理想、現在已經實現了、在康德三年十一月間、日滿合辦的惠通航空公司、在天津創立出來、所以滿洲國與華北間、依滿航惠通兩社、以大連錦州承德各飛行場爲接續點、已經實行達到日滿華空中的客貨的連絡輸送、爲此新京天津間片道所要時間、竟短縮至七個鐘點之少、對於滿華交通上所貢獻之處、實屬偉大之至了、

又在國內的航空路、乃是將全國主要都市連繫起來的航空路、甚至僻地、例如北由大黑河西由滿洲里三江省饒河虎林、而達於東部國境的東寧、亦都連繫起來了、眞是將廣漠無垠的滿洲大平野、宛然用縮地法縮成一個小小院落、而得任意逍遙、樂其爽快的空中旅行似的、

關於國營檢查 大連當業者陳情

【大連專電】關於國營檢查問題因當業者所向當局之陳情書、業已製成、故滿洲重要物產組合照井書記長、大連交易所交易人組合萩原書記長、大連油房聯合會西村理事三氏、定三日携陳情書聯袂赴京、聞哈市業者、會函大連方面聽取該地意向、故大連方面、如哈市意見一致時、似將取協同行動、向新京當局陳情後、即訪哈云、

滿輸德大豆量

【新京】駐滿德國通商代表發表、七月中德國、由滿洲輸入之大豆五三六九二噸、六三〇四〇〇〇拉伊、比斯庫爾克又云一月以降迄七月、該輸入累計四一二九八四噸、達四四二八八〇〇拉伊比斯庫爾克、

錦州郵便管理局 成立紀念郵戳

交通部鑑於錦州爲熱河省之門戶、及錦州省署所在、隨滿洲國飛躍發展、而諸機關業已整備充實、並助長文化爲先驅之郵件、亦日日增加、且以時局緊張、乘行急激膨脹、故於錦州設立郵政管理局一處、由十一月一日開辦、茲奉天郵政管理局、爲紀念起見、特於

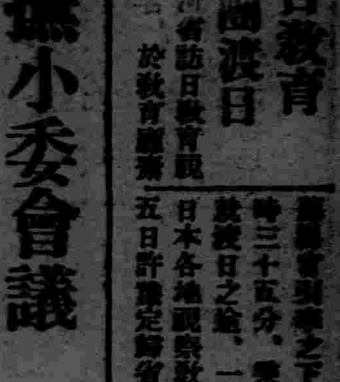

內奉天郵局、及奉天城內、奉天小西關、奉天東塔、奉天南市場、營口遼陽營口益村、營口河北四街台、鐵中、新民車站、安東、千金寨、鐵嶺、西安、山城子、朝陽鎮、梅河口、通化等二十一郵局、使用紀念日戳、由一日至三日、對於完納郵費之信函及明信片、接受時蓋紀念日戳、並於該期間後三日間、對二分以上受貼郵票之物件、亦准加蓋云云、

一竹戰被捕一

大西關[illegible]胡同、住戶丁于久、于上月三十一日午后五時、邀來數人、以竹牌爲戲、不知如何、竟被警察偵悉、圍拘屋內、[illegible]三人、一人在逃、連同賭具一併帶去歸辦云、

西村部隊將凱旋

【海城】駐防海城友軍西村部隊、訂於三十一日旋海、屆時各界參加、頗極熱烈、茲將歡迎西村部要項誌下、

一、日期十月三十一日午前四〇分着海、

二、歡迎場所、自海城驛至西村部隊、沿途排列、

三、歡迎參加者各機關法團代表、各校教職員學生、各持日滿國旗、

棄夫捨子與人通姦
溫柔鄉中被警逮捕
花劉氏現飽嘗鐵窗風味

皇姑屯東沙河子富東大街門牌二〇八號、住戶花慶林、年三十四歲、以拉腳車爲業、娶妻劉氏、年二十五歲、自劉氏十七歲過門後、夫婦感情洽好、由愛的融合下、得有男孩一名、乳名張索子、年甫八歲本年五月間、花慶林因事業欠佳、以致收入不豐、家庭生活亦因之而感困苦、斯時劉氏見丈夫不能賺錢養家、而年齡又大、遂起了厭棄之心、於是夫婦間情感、漸漸破裂、八月間、劉氏實不能忍受其苦、乃携子赴大北邊門外娘家串門、花某於劉氏歸寧後八九日間、會赴岳父家中接妻返家、不料劉氏竟以白眼相向、嗣後花某無法、遂忍受而回、當此時劉氏因生活不定、心意慌亂、每日借子在大北邊門大橋處玩耍、斯時有保甲團員劉海山者年二十六歲、現住大北關洮昌路、門牌三號、公事完畢、亦常在劉氏站立處觀望、並有時引逗劉氏子張索子、數日後、劉氏之子、即與劉海山認識、劉某見有機可乘、乃買吃食予之、嗣後花劉氏一去、必見劉海山立於此、而張索子必向劉海山要錢、如此幾日、劉氏遂與劉海山接談、而造成了他們的野合、於一天的下午、花劉氏約定劉海山在伊娘家門口等候、是夜劉某果去、劉氏乃與姦夫在大北邊門外西大壕溝裡成其美事、此後卿卿我我、不忍分離、又由劉海山將花劉氏領到家中、實行同居、事被花慶林偵悉、復行第二次接妻、但此次抵岳家時、祗有孩子、不見大人、廿七日午後五時許所見、心頗不平、是夜十一時張索子引父找母親之際、適逢瀋陽警察廳司法科警長滕萬學逮捕、現花劉氏與劉海山、均飽嘗鐵窗風味矣、

江原省次長等 赴羅子溝視察

【延吉】間島省次長江原網一氏、偕同後藤總務科長、于十月二十九日由延出發、赴羅子溝方面視察、並預定十一月一日歸來云、

日青年神經失常
在旅舍墜樓自殺

日站白菊町三十六番地白菊寮居住之奉天站小荷物係吉田明君(十八)、於三十一日午後四時許、臥寢床上、以小刀割斷右手經脈、向預置之洗面盆中傾血、企圖自殺、結果此計未遂、乃飛奔三樓娛樂室、從窗口向門前甬道躍下、立時跌死、此人原籍鳥取縣、父母均健在、並未留有遺書、染曾於七月中旬患赤痢入院、最近出院未久、或因神經失常自殺云、

市教育科舉行
時局巡廻講演
由十一月一日起亘六日間

【哈爾濱】自此次中國事變以來、我國民衆本日滿一德一心共同防禦之旨、對於友邦皇軍膺懲中國暴戾軍之義、爭相獻金、作槍後之支援、情形之熱烈、屢見各報、同時對於此次中國事變之眞像、亦皆有深澈之了解、市教育科惟恐一部小數知識簡單之民衆 或受逆宣傳及流言蜚語之誘惑、認識不清、爲促其覺悟計、定由十一月一日起、亘六日間、在市內各處舉行巡廻講演會、第一日午後六時至九時、在省公署內道德總分會舉行、二日道德會道外分會、其後每日晚在各分會輪流講演、一般市民隨意入場聽講、對其成果、頗堪期待云云、

獎農業開品評會

【義縣】縣公署內務局、年舉辦農產物品評會、以產良、而便指導、現值秋收之乃於十月廿五日、上午九時假縣城南郊、農作試驗場、行盛大之農產品評會、其優穀類菓品蔬菜、均給予獎狀賞品、次優者、領得賞金五至一元、以示獎勵云、

舉開武道大會

【延吉】延吉大日本在鄉軍人分會、于廿四日舉開秋季總會時、並舉開武道大會、茲將成績優良者列左、一、槍劍術 一等永野(地區)二等川村(地區)、三等津留、一、劍道、一等川島(守)、二等佐藤(延憲)三等川西(地區)、

辦公廳改修竣工

【扶餘】縣公署鈴木參事官、土屋副參事官、安崗首席警務指導官、高橋經理官、四整本縣公署辦公廳、種種不便、爲謀滿日系職員一德一心、一致協合、故將辦公廳重新整理、另行改修大場南屋子壽斟改修、以期共整齊、而壯觀瞻、是以該縣辦公廳、於上月二十八日大工竣事、所以各科局、各項物品、亦於斯日入新廳舍辦公云、

訂期開堆肥講習會

【海城】縣公署爲普及一般農民堆肥知識起見、茲訂於十一日、午前九時、假海城驛勸業農場、實施開催肥料增產講習會、現已由縣通飭各街村、屆期選送有農事經驗者一名、或一名、須着便於作業之衣服、以便參與講習云、

銷魂已罷囊金被竊
扭報警所牽及他妓

北市場萃樂堂妓館妓女岳金樓、年逾而立已成徐娘、於三十一日晚十一時許、有鐵路局職員某日人、公餘之暇、來該妓館冶遊、當即識中該妓、實行拉舖、好事既罷、餘興猶濃之頃、棵索囊橐、則國幣十元、已不翼而飛、日人當即手擭該妓、索還遺失、並在屋內加以搜索、未遂承認、亦無蹤影、日人以該妓行竊、痛憤至極、乃扭報警所、經詢問結果、供認行竊不諱、惟言贓交同堂妓女李桂蘭、餘與猶濃所供、將桂蘭傳到、正在究詰中、

第二初中鬧賊
竊走掛鐘銀盾

奉天市大西關興化街門牌四號、省立第二初級中學、於三十一日午前二時許、有竊賊將教員預備室南窗玻璃打壞撬開挿身入室、將東西壁掛鐘兩架(價値十八元)、副校長白麻布鞋一双、花包皮一個(價値元餘)、均行竊出後、又由校長室東窗洞爬進、將室內之天文鐘一架(價値十五元)、銀盾三個(價値卅元)、一併席捲、仍由原洞逃去、計損失六十餘元、及該校發覺、賊已杳如黃鶴、現警方聞報、正嚴加偵查中、